

สารสนเทศพื้นฐานของโรงเรียน

สารสนเทศพื้นฐานของโรงเรียนเซนต์โยเซฟแม่ระมาด รายงานตามหัวข้อดังต่อไปนี้

- ข้อมูลทั่วไปของโรงเรียน
- ข้อมูลด้านการบริหารและโครงสร้างการบริหารงานโรงเรียน
- แนวทางการจัดการศึกษา
- แนวโน้มการพัฒนาท้องถิ่น
- คณะกรรมการบริหารโรงเรียน
- การมีส่วนร่วมของคณะกรรมการบริหารโรงเรียน

● ข้อมูลทั่วไปของโรงเรียน

โรงเรียนเซนต์โยเซฟแม่ระมาด

SAINT JOSEPH MAERAMAT SCHOOL

ตั้งอยู่เลขที่ 271 หมู่ 4 ถ.แม่ระมาด-ท่าสองยาง ต.แม่ระมาด อ.แม่ระมาด จ.ตาก 63140

หมายเลขโทรศัพท์ 0-5558-1133 หมายเลขโทรสาร 0-55581-1158

เว็บไซต์โรงเรียน www.sjm.ac.th อีเมลโรงเรียน sjm2538@hotmail.co.th

เป็นโรงเรียนเอกชนในเครือภคินีเซนต์ปอล เดอ ชาร์ตร สังกัดสำนักงานคณะกรรมการส่งเสริมการศึกษาเอกชน ตั้งอยู่ในสำนักงานเขตพื้นที่การศึกษาประถมศึกษา ตาก เขต 2 ได้รับใบอนุญาตจัดตั้งเมื่อปี พ.ศ. 2538 เปิดสอนตั้งแต่ระดับอนุบาล จนถึงระดับมัธยมศึกษาตอนปลาย

ประวัติและความเป็นมาของโรงเรียนเซนต์โยเซฟแม่ระมาด

ปี พ.ศ.2538 มาแมร์มีเรียม กิจเจริญ เป็นอธิการินีเจ้าคณะแขวงแห่งประเทศไทย ทางคณะภคินีเซนต์ปอล เดอ ชาร์ตร โดยเซอร์เซนต์โมริส ศรีวิชัยรัตน์ ได้จัดซื้อที่ดินจำนวน 32 ไร่ จากนายปวน คำขาม ที่ดินแปลงนี้ตั้งอยู่เลขที่ 271 หมู่ 4 ถ.แม่ระมาด-ท่าสองยาง ต.แม่ระมาด อ.แม่ระมาด จ.ตาก ได้สร้างอาคารเรียน 3 ชั้น จำนวน 1 หลัง ให้ชื่อว่า “โรงเรียนเซนต์โยเซฟแม่ระมาด” โดยมีเซอร์เซนต์โมริส ศรีวิชัยรัตน์ ดำรงตำแหน่งผู้แทนผู้รับใบอนุญาต/ผู้จัดการ และมีเซอร์ลอเรนซ์ โพธิเนตร ดำรงตำแหน่งผู้อำนวยการโรงเรียน

ปีการศึกษา 2539 เปิดการเรียนการสอนครั้งแรก ตั้งแต่ชั้นอนุบาลปีที่ 1 ถึงชั้นมัธยมศึกษาปีที่ 1 เมื่อวันที่ 17 พฤษภาคม พ.ศ.2539 มีเซอร์จำนวน 4 คน ครูจำนวน 19 คน และมีนักเรียนทั้งสิ้น 258 คน

ปีการศึกษา 2541 เปิดการเรียนการสอนเพิ่มจนถึงระดับชั้นมัธยมศึกษาปีที่ 3 มีจำนวนนักเรียนตั้งแต่ระดับอนุบาลปีที่ 1 ถึงระดับมัธยมศึกษาปีที่ 3 รวมทั้งสิ้น 355 คน

ปีการศึกษา 2542 ได้สร้างอาคารหอพักสำหรับนักเรียนประจำจำนวน 1 หลัง ซึ่งเป็นอาคาร 3 ชั้น เพื่อให้เพียงพอกับจำนวนนักเรียนประจำที่เพิ่มขึ้น และดำเนินโครงการสร้างโรงอาหารขึ้นจำนวน 1 หลัง มีจำนวนนักเรียนตั้งแต่ระดับอนุบาลปีที่ 1 ถึงระดับมัธยมศึกษาปีที่ 3 รวมทั้งสิ้น 451 คน

ปีการศึกษา 2543 เซอร์มารีน่า กุลอนุสถาพร ดำรงตำแหน่งผู้อำนวยการโรงเรียน แทนเซอร์ลอเรนซ์ โปธิเนตร มีการปรับสภาพถนนภายในโรงเรียนให้ดีขึ้น และมีการสร้างถนนเพิ่มจากอาคารเซนต์ปอล จนถึงวัดพระเมตตา ทำให้บรรยากาศและสภาพแวดล้อมดีขึ้น การสัญจรสะดวกยิ่งขึ้น มีเซอร์จำนวน 4 คน ครูจำนวน 26 คน และมีนักเรียนรวมทั้งสิ้น 566 คน

ปีการศึกษา 2544-2545 เซอร์แคลร์ สมเนตร ดำรงตำแหน่งผู้อำนวยการแทนเซอร์มารีน่า กุลอนุสถาพร ได้ส่งบุคลากรครูเข้ารับการประเมินครูแกนนำของคณะกรรมการการศึกษาเอกชน ผลการประเมินมีบุคลากรครูผ่านเกณฑ์ประเมินจำนวน 16 คน ตลอดปีการศึกษาได้เน้นพัฒนางานด้านบุคลากรโดยการส่งบุคลากรครูเข้ารับการอบรมด้านหลักสูตรการศึกษาขั้นพื้นฐาน รวมทั้งดำเนินโครงการสร้างอาคารเรียนหลังใหม่อีก 1 หลัง เพื่อรองรับจำนวนนักเรียนที่เพิ่มมากขึ้น มีครูจำนวน 36 คน และมีนักเรียนรวมทั้งสิ้น 663 คน

ปีการศึกษา 2546 เซอร์คริสตอฟ เกกะนันท์ ดำรงตำแหน่งผู้อำนวยการ แทนเซอร์แคลร์ สมเนตร ได้ดำเนินการจัดทำหลักสูตรสถานศึกษา พัฒนาวงศรียางค์ วงดนตรีไทย และวงดนตรีพื้นเมือง (โปงลาง) รวมทั้งพัฒนาอาคารสถานที่โดยทำการเปิดอาคารเรียนหลังใหม่ “อาคารเอ็มมานูแอล” เมื่อวันที่ 19 ธันวาคม พ.ศ.2546 และได้จัดสวนหย่อมถ้าแม่พระ ตลอดจนพัฒนาด้านวิชาการโดยส่งนักเรียนเข้าร่วมการแข่งขันวิชาการตามสถาบันต่าง ๆ ทั้งของภาครัฐและเอกชน มีครูจำนวน 48 คน และมีนักเรียนรวมทั้งสิ้น 827 คน

ปีการศึกษา 2547 เซอร์วีร์จีนิ เดซานนท์ ดำรงตำแหน่งผู้อำนวยการ แทนเซอร์คริสตอฟ เกกะนันท์ เปิดการเรียนการสอนเพิ่มในระดับชั้นมัธยมศึกษาตอนปลาย (ม.4-ม.6) มุ่งพัฒนาผู้เรียนให้มีความรู้ครบทุกด้าน โดยการส่งนักเรียนเข้าร่วมแข่งขันทักษะทางวิชาการตามหน่วยงานต่าง ๆ ในปีการศึกษา 2547 นี้ โรงเรียนได้เน้นให้คณะครูและนักเรียนเตรียมความรู้ด้านการประเมินคุณภาพภายนอกตามมาตรฐานสถานศึกษาแห่งชาติ เพื่อรองรับการประเมินภายนอกจากสำนักงานรับรองมาตรฐานและประเมินคุณภาพการศึกษา (สมศ.) มีการส่งเสริมให้คณะครูและนักเรียนสร้างความสัมพันธ์กับชุมชน โดยการให้ความช่วยเหลือผู้ที่ประสบภัยน้ำท่วมในอำเภอแม่ระมาด ซึ่งถือเป็นอุทกภัยครั้งร้ายแรงในรอบ 50 ปี เมื่อวันที่ 20 พฤษภาคม พ.ศ.2547 ทั้งยังส่งเสริมให้นักเรียนรักการอ่าน แสวงหาความรู้ด้วยตนเอง โดยการปรับปรุงห้องสมุด และย่นำโรงเรียนสู่เทคโนโลยีที่ทันสมัย โดยการติดตั้งระบบอินเทอร์เน็ต เพื่อให้คณะครูและนักเรียนได้ใช้บริการ และมีการปรับปรุงถนนหน้าอาคารเอ็มมานูแอล ปรับปรุงซ่อมแซมหอพักนักเรียนประจำ สร้างหอพักนักเรียนประจำใหม่อีก 1 หลัง สร้างรั้วรอบ ๆ โรงเรียน และสร้างสนามเด็กเล่นให้กับนักเรียนในระดับชั้นอนุบาล

ปีการศึกษา 2551 - 2552 เซอร์โปแลต สมสุข ดำรงตำแหน่งผู้ลงนามแทนผู้รับใบอนุญาต/ผู้จัดการ แทนเซอร์เซนต์โมริส ศรีวิชัยรัตน์ และเซอร์ลูซีลา คำแดง ดำรงตำแหน่งผู้อำนวยการ แทนเซอร์วีร์จีนิ เดชานนท์ โดยได้ส่งเสริมให้นักเรียนชาวไทยภูเขาเผ่าต่าง ๆ มีโอกาสเข้ามาเรียนในโรงเรียนเซนต์-โยเซฟแม่ระมาดมากขึ้น พัฒนาและส่งเสริมการเรียนการสอนมีการปรับปรุงและพัฒนาเทคโนโลยีทางการศึกษา เพิ่มคอมพิวเตอร์ที่เชื่อมต่อระบบอินเทอร์เน็ต จาก 10 เครื่อง เป็น 60 เครื่อง จัดให้มีคอมพิวเตอร์ที่เชื่อมต่อระบบอินเทอร์เน็ตสำหรับสืบค้นข้อมูลในห้องสมุดจำนวน 7 เครื่อง พัฒนาห้องสมุดอนุบาล จัดให้มีวงดุริยางค์ในระดับอนุบาล ซ่อมแซมเครื่องดนตรีดุริยางค์ของโรงเรียน ปรับปรุงระบบการบริการน้ำดื่มสะอาดให้แก่ักเรียน และปรับปรุงภูมิทัศน์บริเวณโรงเรียนให้สวยงาม มุ่งเน้นให้ครูเตรียมความพร้อมรับการประเมินคุณภาพภายนอกรอบสอง จากสำนักงานรับรองมาตรฐาน (สมศ.) และได้ส่งบุคลากรครูไปศึกษาดูงานนอกสถานที่ เข้ารับการอบรมตามสายงานและหน้าที่ที่รับผิดชอบ และเข้ารับการอบรมด้านการจัดทำหลักสูตรแกนกลางการศึกษาขั้นพื้นฐานพุทธศักราช 2551 เพื่อพัฒนาด้านการจัดการเรียนการสอนให้ดีขึ้น อีกทั้งยังส่งเสริมให้นักเรียนเข้าร่วมการแข่งขันทักษะวิชาการด้านต่าง ๆ มีครูจำนวน 58 คน และมีนักเรียนรวมทั้งสิ้น 792 คน

ปีการศึกษา 2553 เซอร์เอมิลี รุ่งโรจน์เกษตร ดำรงตำแหน่งผู้ลงนามแทนผู้รับใบอนุญาต/ผู้จัดการ แทนเซอร์โปแลต สมสุข ได้ส่งเสริมให้นักเรียนชาวไทยภูเขาเผ่าต่าง ๆ มีโอกาสเข้ามาเรียนในโรงเรียนเซนต์โยเซฟแม่ระมาดมากขึ้น ทางคณะภคินีเซนต์ปอล เดอ ชาร์ตร จัดให้คณะครูไปศึกษาดูงานที่ประเทศเวียดนามจำนวน 40 คน และประเทศฮ่องกงจำนวน 4 คน พัฒนาวงดุริยางค์ วงดนตรีไทย และวงดนตรีพื้นเมือง (โปงลาง) ให้กลับมามีชื่อเสียงอีกครั้งหนึ่ง มีครูจำนวน 58 คน และมีนักเรียนรวมทั้งสิ้น 820 คน

ปีการศึกษา 2554 เซอร์สกอลัสติก สันฐิติ ดำรงตำแหน่งผู้อำนวยการโรงเรียน แทนเซอร์ลูซีลา คำแดง มีการส่งเสริมให้ผู้เรียนได้ฝึกสนทนาภาษาอังกฤษในตอนเช้าของทุกวัน เพื่อเตรียมความพร้อมเข้าสู่ประชาคมอาเซียนในปี พ.ศ. 2558 อีกทั้งยังได้รับการสนับสนุนสื่ออุปกรณ์การเรียนการสอนจากโรงเรียนมารีย์วิทยา เช่น จอ Projector และเครื่อง Over head เป็นต้น จัดบุคลากรครูจำนวน 3 คน ไปศึกษาดูงานเกี่ยวกับงานห้องสมุดงานธุรการ และการงานอาชีพ ที่โรงเรียนช่างตาครุส์คอนแวนท์ เข้าร่วมโครงการประกวดสุดยอดส้วมแห่งปีของจังหวัดตาก จนได้รับรางวัลชนะเลิศ และเข้าร่วมประกวดโรงเรียนปลอดลูกน้ำยุงลายของอำเภอแม่ระมาด ประจำปี 2554 ได้รับรางวัลรองชนะเลิศอันดับที่ 2 มีครูจำนวน 48 คน และมีนักเรียนรวมทั้งสิ้น 820 คน

ปีการศึกษา 2555 ได้ปรับเปลี่ยนโครงสร้างรายวิชาเพิ่มเติม โดยให้นักเรียนระดับชั้นมัธยมศึกษาปีที่ 1 ได้เรียนภาษาพม่า โดยรับครูผู้สอนที่เป็นชาวพม่ามาสอนให้กับนักเรียนโดยตรง และได้ดำเนินการปรับปรุงซ่อมแซมอาคารเซนต์ปอล เนื่องจากอาคารทรุดเอียง ส่งเสริมให้นักเรียนมีจิตสาธารณะตามคุณลักษณะอันพึงประสงค์โดยร่วมกับมหาวิทยาลัยอัสสัมชัญจัดค่ายจิตอาสา มีการซ่อมแซมโต๊ะ เก้าอี้ ให้มีสภาพดีขึ้น ร่วมกับโรงเรียนช่างตาครุส์คอนแวนท์ปรับปรุงห้องสมุดให้มีความทันสมัยมากยิ่งขึ้น มีการพัฒนาบุคลากรอย่างต่อเนื่อง โดยการเชิญวิทยากรที่มีความรู้ความสามารถด้านการทำปุ๋ยหมักชีวภาพ น้ำยาอเนกประสงค์ และการแกะสลักสมุนไพรสอนและพัฒนาฝีมือให้กับคณะครูและนักเรียน จนสามารถนำผลงานและผลิตภัณฑ์ออกวางจำหน่ายได้ พาคณะครูไปศึกษาดูงานที่ประเทศลาวจำนวน 50 คน และประเทศฮ่องกงจำนวน 2 คน มีครูจำนวน 53 คน และมีนักเรียนรวมทั้งสิ้น 768 คน

ปีการศึกษา 2556 การปรับปรุงซ่อมแซมอาคารเซนต์ปอลดำเนินการไปแล้วถึง 90 เปอร์เซ็นต์ เพื่อให้แล้วเสร็จในปีการศึกษาต่อไป ส่งเสริมให้นักเรียน ครูและบุคลากรทางการศึกษามีจิตสาธารณะตามคุณลักษณะอัน พึงประสงค์ช่วยกันซ่อมแซมโต๊ะ เก้าอี้ ให้มีสภาพดีขึ้นเพื่อให้มีพร้อมและเพียงพอต่อการใช้งาน มีการพัฒนาบุคลากรอย่างต่อเนื่องโดยการเชิญวิทยากรที่มีความรู้ความสามารถด้านการตรวจประกันคุณภาพสถานศึกษา เพื่อเตรียมรับการประเมินภายนอกจากคณะกรรมการ สมศ. รอบ 3 พัฒนาบุคลากรอยู่เสมอโดยส่งครูไปศึกษาต่อในสาขาวิชาคณิตศาสตร์ และวิทยาศาสตร์หลักสูตรระยะสั้นที่ประเทศมาเลเซียจำนวน 2 คน มีครูจำนวน 55 คน และมีนักเรียนรวมทั้งสิ้น 781 คน

ปีการศึกษา 2557 ได้เปิดอาคารเซนต์ปอลเพื่อรองรับการจัดการเรียนการสอนในระดับมัธยมศึกษาตอนปลาย มีการพัฒนาด้านอาคารสถานที่ โดยปรับปรุงภูมิทัศน์ในโรงเรียน จัดระบบการจราจรภายในโรงเรียน ติดตั้งกล้องวงจรปิดตามบริเวณโรงเรียนและอาคารเรียน ติดตั้งสัญญาณบอกเวลาอัตโนมัติ และโรงเรียนผ่านการประเมินโรงเรียนเพื่อรับรางวัลพระราชทานระดับมัธยมศึกษา ในระดับจังหวัด ผ่านการประเมินสุดยอดสามแห่งปีในระดับภาค ได้รับการรับรองมาตรฐานการศึกษา รอบสาม (พ.ศ. 2554 - 2558) จากสำนักงานรับรองมาตรฐานและประเมินคุณภาพการศึกษา (องค์การมหาชน) ระดับการศึกษาขั้นพื้นฐาน ด้านปฐมวัย ระดับดีมาก และประถม - มัธยม ระดับดี ตั้งแต่วันที่ 26 สิงหาคม พ.ศ. 2557 มีการพัฒนาครูและบุคลากรอย่างต่อเนื่องทั้งหน่วยงานภาครัฐและเอกชน โดยมีครูจำนวน 55 คน และมีจำนวนนักเรียนรวมทั้งสิ้น 704 คน

ปีการศึกษา 2558 โรงเรียนได้พัฒนาด้านอาคารสถานที่ โดยปรับปรุงภูมิทัศน์ในโรงเรียน ติดตั้งกล้องวงจรปิดบริเวณโรงเรียนและอาคารเรียน จำนวน 8 ตัว ได้สร้างบ้านพักเซอร์ชั้นอีก 1 หลัง ชื่อว่า “บ้านเซนต์โมริส” โรงเรียนได้รับรางวัล สถานศึกษาพัฒนา ปลุกฝังและส่งเสริมคุณธรรมพื้นฐาน 8 ประการ ระดับดีเด่น จากสำนักงานศึกษาธิการ ภาค 2 จังหวัดพิษณุโลก โรงเรียนผ่านการประเมิน “สุดยอดสามแห่งปี 2558” ในระดับจังหวัดตาก จากสาธารณสุขจังหวัดตาก ในงานมหกรรม Child Show สร้างเด็กดีและเด็กเก่ง ประจำปีการศึกษา ๒๕๕๘ นักเรียนได้รับรางวัลระดับเหรียญทอง ชนะเลิศการแข่งขันนาฏศิลป์ไทยสร้างสรรค์ ระดับชั้น ป.๔ - ป.๖ ระดับเขตพื้นที่ การแข่งขันงานศิลปหัตถกรรมนักเรียน ระดับภาคเหนือ ครั้งที่ ๖๕ จังหวัดพิษณุโลก ได้รับรางวัลระดับเหรียญทอง การแข่งขันนาฏศิลป์ไทยสร้างสรรค์ ระดับประถมศึกษา อันดับที่ ๙ จากทั้งหมด ๓๗ อันดับ และการแข่งขันแกะสลักในระดับชั้นมัธยมต้น ได้รับรางวัลระดับเหรียญทอง รองชนะเลิศอันดับ ๑ และการแข่งขันแกะสลัก ในระดับประเทศได้รับรางวัลรองชนะเลิศอันดับ ๑ โรงเรียนผ่านการประเมินโรงเรียนส่งเสริมสุขภาพ ระดับทอง จากสาธารณสุขอำเภอแม่ระมาด จังหวัดตาก

ปีการศึกษา 2559 เซอร์มารีโปแลต กาญจนา สมสุข ดำรงตำแหน่งผู้แทนผู้รับใบอนุญาต และเซอร์สกอลัสติก วิภาดา สันฐิติ ดำรงตำแหน่งผู้จัดการ/ผู้อำนวยการโรงเรียน ได้ปรับปรุงภูมิทัศน์บริเวณโรงเรียนโดยปลูกต้นไม้เพิ่ม ติดตั้งทีวีดิจิทัลพร้อมเน็ตบู๊ทภายในห้องเรียน จำนวน 12 ชุด โดยได้รับการสนับสนุนจาก สข. ได้ติดตั้งพัดลมเพดานบริเวณโรงอาหาร จำนวน 20 ตัว ติดตั้งกล้องวงจรปิดเพิ่ม จำนวน 8 ตัว โรงเรียนผ่านการประเมินผลการจัดการศึกษาโรงเรียนเอกชน (ประเภทสามัญ) จากสำนักงานคณะกรรมการส่งเสริมการศึกษาเอกชน สพป.ตาก เขต 2 อยู่ในระดับ ดีมาก ผ่านการประเมินการนิเทศการจัดการศึกษาของโรงเรียน ทั้ง 6 ด้าน จาก สพป.ตาก เขต 2 ผ่านการประเมินคุณภาพสถานศึกษาตามกลยุทธ์ของ สพฐ. และ

นโยบายที่เป็นจุดเน้นของ สพป.ตาก เขต 2 ได้รับรางวัลสุดยอดส้วมแห่งปี 2559 ระดับจังหวัด โรงเรียนได้ต้อนรับคณะทำงานจัดทำแผนขับเคลื่อนนโยบายลดความเหลื่อมล้ำทางการศึกษา เพื่อความเป็นธรรมในสังคม จากกระทรวงศึกษาธิการ 17 จังหวัด จำนวน 30 คน

งานศิลปหัตถกรรมนักเรียน ระดับภาคเหนือ ครั้งที่ 6 ประจำปีการศึกษา 2559 นักเรียนได้รับรางวัลในการแข่งขันร้องเพลงพระราชนิพนธ์ ประเภทชาย ม.1 – 3 ระดับเหรียญทอง การแข่งขันแกะสลักผัก ผลไม้ ม.1 – 3 ระดับเหรียญทอง นอกจากนี้นักเรียนยังได้คะแนนยอดเยี่ยม อันดับ 1 ระดับจังหวัด ในการทดสอบความรู้วิชาภาษาไทย และวิชาสังคมศึกษา ศาสนาและวัฒนธรรม ครั้งที่ 21 จากบริษัทเสริมปัญญา จำกัด

โรงเรียนได้ปรับปรุงภูมิทัศน์ในโรงเรียน โดยการปรับพื้นที่เตรียมก่อสร้างซุ้มนักบุญยอแซฟ บริเวณข้างอาคารเรียนเซนต์ปอล ซึ่งทำให้นักบุญยอแซฟเป็นนักบุญนามชื่อของโรงเรียนและเป็นທີ່เคารพต่อคริสตศาสนิกชนเป็นอย่างยิ่ง นอกจากนี้โรงเรียนได้ส่งเสริมและพัฒนาครูบุคลากรอย่างต่อเนื่อง ครูได้มีการศึกษาดูงาน อบรม สัมมนายังหน่วยงานต่าง ๆ ปัจจุบันมีคณะเซอร์ จำนวน 4 คน ครูและบุคลากรทางการศึกษา จำนวน 52 คน และมีนักเรียนรวมทั้งสิ้น 853 คน

ปีการศึกษา 2560 โรงเรียนปรับปรุงภูมิทัศน์รอบบริเวณโรงเรียน ได้ทำการก่อสร้างซุ้มนักบุญยอแซฟขึ้นที่ข้างอาคารเซนต์ปอล งานศิลปหัตถกรรมนักเรียน ระดับภาค ครั้งที่ 67 จังหวัดกำแพงเพชร มีนักเรียนที่เป็นตัวแทนไปแข่งขัน 5 รายการ ดังนี้ การแข่งขันคัดลายมือสื่อภาษาไทย ม.4 – 6 การแข่งขันเดี่ยวขลุ่ยเพียงออ ม.1 – 3 การแข่งขันนาฏศิลป์ไทยสร้างสรรค์ ม.1 – 3 การแข่งขันประดิษฐ์พานพุ่มสักการะ ป.4 – 6 และการแข่งขันแกะสลักผัก ผลไม้ ป.4 – 6 ครูและบุคลากรได้รับการพัฒนาอย่างต่อเนื่องโดยได้รับการอบรม/สัมมนา ปัจจุบันมีคณะเซอร์ 3 ท่าน ครู 53 บุคลากร 21 รวมทั้งสิ้น 74 คน จำนวนนักเรียน 849 คน

บริหารโรงเรียนตั้งแต่อดีตถึงปัจจุบัน

ผู้รับใบอนุญาต/ผู้ลงนามแทนผู้รับใบอนุญาต/ผู้จัดการ

ปีการศึกษา	รายนาม	ตำแหน่ง
2538 – 2550	นางสาวเฉลียง (เซอร์เซนต์โมรีส) ศรีวิชัยรัตน์	ผู้รับใบอนุญาต/ผู้จัดการ
2551 – 2552	นางสาวกาญจนา (เซอร์มารีโปแลต) สมสุข	ผู้ลงนามแทนผู้รับใบอนุญาต/ผู้จัดการ
2553 – 2558	นางสาวอัจฉรา (เซอร์เอมีลี) รุ่งโรจน์เกษตร	ผู้ลงนามแทนผู้รับใบอนุญาต/ผู้จัดการ
2559 - ปัจจุบัน	นางสาวกาญจนา (เซอร์มารีโปแลต) สมสุข	ผู้ลงนามแทนผู้รับใบอนุญาต

ผู้อำนวยการ

ปีการศึกษา	รายนาม	ตำแหน่ง
2538 – 2542	นางสาวมณฑนา (เซอร์ลอเรนซ์) โปธิเนตร	ผู้อำนวยการคนที่ 1
2543	นางสาวสุกัญญา (เซอร์มารีน่า) กุลอนุสถาพร	ผู้อำนวยการคนที่ 2

2544 – 2545	นางสาวสมนึก (เซอร์แคลร์)	สมเนตร	ผู้อำนวยการคนที่ 3
2546	นางสาวกมลวรรณ (เซอร์คริสตอฟ)	ภกษนันท์	ผู้อำนวยการคนที่ 4
2547 – 2550	นางสาวเทพินท์ (เซอร์วีร์จินี)	เดชานนท์	ผู้อำนวยการคนที่ 5
2551 – 2553	นางสาวเนาวรัตน์ (เซอร์ลูชีลา)	คำแดง	ผู้อำนวยการคนที่ 6
2554 – ปัจจุบัน	นางสาววิภาดา (เซอร์สกอลัสติก)	สัณฐิติ	ผู้อำนวยการคนที่ 7/ผู้จัดการ

วิสัยทัศน์ของโรงเรียน (VISION)

โรงเรียนเซนต์โยเซฟแม่พระมาด มุ่งพัฒนานักเรียนให้มีความรู้คู่คุณธรรม ส่งเสริมเพิ่มพูนศักยภาพของบุคลากร มีการบริหารจัดการอย่างเป็นระบบ ปฏิบัติตามคำสอนของนักบุญเปาโลและแนวทางปรัชญาเศรษฐกิจพอเพียง พร้อมก้าวสู่อาเซียน

ปรัชญาของโรงเรียน (PHILOSOPHY)

“มนุษย์ที่มีคุณภาพ คือมนุษย์ที่มีคุณธรรมและความรู้”

โรงเรียนในเครือคณะภคินีเซนต์ปอล เดอ ชาร์ตร ซึ่งก่อตั้งขึ้นเพื่อจัดการศึกษาให้กุลธิดาไทยมีคุณภาพ ทั้งทางด้านร่างกายสติปัญญาอารมณ์ สังคมและจิตใจโดยยึดปรัชญาการศึกษาของคณะภคินีเซนต์ปอล เดอ ชาร์ตร ที่ว่า “การศึกษาของโรงเรียนในเครือคณะภคินีเซนต์ปอล เดอ ชาร์ตร คือ การให้ผู้เรียนรู้จักและเข้าใจถึงสัจธรรมอันสูงส่งแห่งความเป็นมนุษย์ ตามปรัชญาที่ว่า “มนุษย์ที่มีคุณภาพ คือมนุษย์ที่มีคุณธรรมและความรู้” ด้วยการดำเนินชีวิตอย่างมีระเบียบวินัย สุขภาพ เรียบง่าย และเปี่ยมด้วยเมตตาธรรม มีเจตนารมณ์แน่วแน่ที่จะศึกษาศาสตร์และศิลป์แขนงต่าง ๆ ประกอบหน้าที่การงานที่ตนเองรับผิดชอบอย่างเต็มความสามารถ รวมทั้งเรียนรู้ที่จะรักษาสุขภาพพลานามัยของตนเองเพื่อให้ร่างกายและจิตใจอยู่ในสภาวะที่จะประพฤติ และปฏิบัติภารกิจให้ลุล่วงไปด้วยดี”

คติพจน์ของโรงเรียน (MOTTO)

“ศึกษาดี มีวินัย ใจเมตตา ใฝ่หาคุณธรรม เลิศล้ำการงาน”

ศึกษาดี หมายถึง เป็นการศึกษาที่ให้ความรู้และทักษะพื้นฐานที่จำเป็นอย่างเพียงพอ เช่น ความรู้ด้านภาษา ด้านคิดคำนวณ ความเข้าใจ หลักการทางวิทยาศาสตร์ เทคโนโลยี รวมทั้งรู้จักคิดเป็น แก้ปัญหาเป็น วิเคราะห์ สร้างสรรค์ และใฝ่รู้ตลอดเวลา รู้จักแสวงหาความรู้เพื่อพัฒนาตนเองและเพื่อการทำงานอาชีพ มีความเจริญที่สมดุลระหว่างวัตถุและจิตใจ

มีวินัย หมายถึง การมีนิสัยที่ดีงาม การดำรงชีวิตอย่างเรียบง่ายมีวินัยในตนเอง รู้จักรับผิดชอบ ต่อตนเองและสังคม เคารพสิทธิของผู้อื่น ปฏิบัติตามกติกาและกฎเกณฑ์ของสังคม เทิดทูนสถาบันชาติ ศาสนา พระมหากษัตริย์และระบอบประชาธิปไตย

ใจเมตตา หมายถึง การไม่เป็นคนเห็นแก่ตัว เห็นความสำคัญของประโยชน์ส่วนรวมมากกว่าของตน ร่วมมือกับผู้อื่นในสังคม มีน้ำใจดี เอื้อเฟื้อเผื่อแผ่ รู้จักแบ่งปันด้วยความรักและความเสียสละ ให้ความช่วยเหลือ

ใฝ่หาคุณธรรม หมายถึง เป็นคนศรัทธาในศาสนา ยึดมั่นในหลักธรรมมีค่านิยมที่ถูกต้อง มีความรัก และให้อภัย มีสามัคคีธรรม กตัญญูต่อสถาบันและผู้มีพระคุณ มีความเข้าใจและซาบซึ้งในคุณค่าของวัฒนธรรม มีความซื่อสัตย์ อดทน สามารถบูรณาการวิทยาการ และเทคโนโลยีเข้ากับสัจธรรมอันสูงส่ง เพื่อการดำรงชีวิต ที่มีคุณค่าต่อตนเองและผู้อื่น

เลิศล้ำการทำงาน หมายถึง มีวิสัยทัศน์ในการทำงาน รักการทำงาน ไม่เลือกงาน มีเจตคติที่ดีต่ออาชีพ สุจริต ขยันทำงานอย่างดี เพิ่มความสามารถ รู้จักพัฒนาการงานอาชีพให้มีประสิทธิภาพ

อัตลักษณ์ของโรงเรียน (IDENTITY)

“ แต่งกายสะอาด มารยาทดี ”

แต่งกายสะอาด หมายถึง การแต่งกายที่สะอาด ถูกหลักสุขอนามัย ตามระเบียบ สมศักดิ์ศรี และมีความภาคภูมิใจในเครื่องแบบที่สวมใส่

มารยาทดี หมายถึง มีพฤติกรรมที่แสดงออกทั้งทางกาย วาจา และใจ เหมาะสมตามกาลเทศะ ให้เกียรติผู้อื่นด้วยใจจริง

เอกลักษณ์ของโรงเรียน (UNIQUENESS)

“ การงานเด่น เน้นพอเพียง ”

การงานเด่น หมายถึง มุ่งมั่นตั้งใจทำงานที่ได้รับมอบหมาย จนประสบผลสำเร็จ โดยใช้ศักยภาพ ของตนเองจนได้ผลงานที่มีประสิทธิภาพ เป็นที่ยอมรับของผู้อื่น

เน้นพอเพียง หมายถึง มีความพอใจในสิ่งที่ตนมีตามสภาพแวดล้อม กล้าที่จะเผชิญปัญหา ยอมรับ ความจริง และดำเนินชีวิตอย่างมีความสุข ปราศจากความคับข้องใจใด ๆ

พันธกิจของโรงเรียน (MISSION)

1. ส่งเสริมและพัฒนาคุณภาพผู้เรียน
2. พัฒนาคุณภาพการจัดการศึกษา
3. ส่งเสริมและสร้างสังคมแห่งการเรียนรู้
4. ส่งเสริมและสร้างอัตลักษณ์และเอกลักษณ์ของโรงเรียน
5. ส่งเสริมและพัฒนาโครงการที่ยกระดับคุณภาพการศึกษาตามแนวทางปฏิรูปการศึกษา

6. แก้ไขและป้องกันความเสี่ยงในโรงเรียน

เป้าประสงค์ของโรงเรียน (GOAL)

1. ผู้เรียนมีสุขภาวะที่ดีและมีสุนทรียภาพ
2. ผู้เรียนมีคุณธรรม จริยธรรม และค่านิยมที่พึงประสงค์
3. ผู้เรียนปฏิบัติตามจิตตารมณ์นักบุญเปาโลและแนวทางเศรษฐกิจพอเพียง
4. ผู้เรียนมีทักษะในการแสวงหาความรู้ด้วยตนเอง รักการเรียนรู้และพัฒนาตนเองอย่างต่อเนื่อง
5. ผู้เรียนมีความสามารถในการคิดอย่างเป็นระบบ คิดสร้างสรรค์ ตัดสินใจแก้ปัญหาได้อย่างมีสติ

สมเหตุผล

6. ผู้เรียนมีความรู้และทักษะที่จำเป็นตามหลักสูตร
7. ผู้เรียนมีทักษะในการทำงาน รักการทำงาน สามารถทำงานร่วมกับผู้อื่นได้ และมีเจตคติที่ดีต่ออาชีพสุจริต
8. ผู้เรียนมีการพัฒนาการสื่อสารด้วยภาษาไทยและภาษาต่างประเทศ อย่างน้อย 2 ภาษา (ภาษาอังกฤษ และภาษาจีนหรือภาษาพม่า)
9. ครูปฏิบัติงานตามบทบาทหน้าที่อย่างมีประสิทธิภาพและเกิดประสิทธิผล
10. ผู้บริหารปฏิบัติงานตามบทบาทหน้าที่อย่างมีประสิทธิภาพและเกิดประสิทธิผล
11. คณะกรรมการบริหารโรงเรียน ผู้ปกครองและชุมชน ปฏิบัติงานตามบทบาทหน้าที่อย่างมีประสิทธิภาพและเกิดประสิทธิผล
12. สถานศึกษามีการจัดหลักสูตร กระบวนการเรียนรู้และกิจกรรมพัฒนาคุณภาพผู้เรียนอย่างรอบด้าน
13. สถานศึกษามีการจัดสภาพแวดล้อมและการบริหารที่ส่งเสริมให้ผู้เรียนพัฒนาเต็มศักยภาพตาม
บรรยาการการศึกษาแบบคาทอลิก
14. สถานศึกษามีการประกันคุณภาพภายในของสถานศึกษาตามที่กำหนดในกฎกระทรวง
15. สถานศึกษามีการสร้าง ส่งเสริม สนับสนุน ให้สถานศึกษาเป็นสังคมแห่งการเรียนรู้
16. สถานศึกษามีการพัฒนาให้บรรลุเป้าหมายตามวิสัยทัศน์ ปรัชญาและจุดเน้นที่กำหนดขึ้น
17. สถานศึกษามีการจัดกิจกรรมตามนโยบาย จุดเน้น แนวทางการปฏิรูปการศึกษาเพื่อพัฒนาและส่งเสริม
สถานศึกษาให้ยกระดับคุณภาพสูงขึ้น
18. สถานศึกษามีการบริหารจัดการความเสี่ยงให้มีประสิทธิภาพและเกิดประสิทธิผล

เครื่องหมายของโรงเรียนและสีประจำโรงเรียน

โรงเรียนเซนต์โยเซฟแม่ระมาด มีเครื่องหมายที่สำคัญ 3 เครื่องหมาย ดังนี้

1. ตราสัญลักษณ์ของคณะภคินี เซนต์ปอล เดอ ชาร์ต

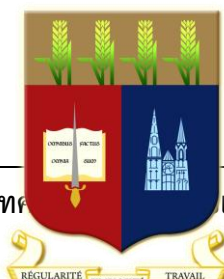

	ตราสัญลักษณ์ของคณะภคินีเซนต์ปอล เดอ ชาร์ตร เป็นรูปสี่เหลี่ยม มีโล่อยู่ตรงกลาง ความหมายของส่วนประกอบภายในโล่ มีดังนี้
รวงข้าวตั้งตรงสูงเท่ากัน 4 รวง	บ่งบอกถึงความซื่อสัตย์ ความราบเรียบ และความเท่าเทียมกันในหมู่คณะเซอร์ทั้ง 4 ท่านแรก ซึ่งมาจากครอบครัวผู้ใช้แรงงาน
รวงข้าวสีเขียวสด	หมายถึง การเริ่มต้นของคณะภคินีเซนต์ปอล เดอ ชาร์ตร ที่แม้จะเยาว์วัย แต่ทำงานหนักเกินกำลัง เพื่อเป็นการพลีชีพ ประดุจเมล็ดพืชเล็ก ๆ ที่ตกสู่ดิน
พื้นสีทอง	หมายถึง ความสว่างที่เจิดจ้า หลังวันแห่งความมืดมน
สีฟ้า	เป็นสีของพระมารดาที่คณะเซอร์รัก และได้พิศุจน์ความรักนี้ด้วยการสวดส่ายประจำ และเลียนแบบพระมารตเฝ้าความอ่อนน้อมตามน้ำพระทัยของพระเจ้า ในการมีส่วนร่วมในธรรมล้ำลึกแห่งความรอด และในการให้บริการ และรับใช้ผู้อื่นด้วยความรัก ความเอาใจใส่ และเห็นอกเห็นใจ
“De Chartres” เดอ ชาร์ตร	เป็นชื่อที่สองของคณะฯ บอกลึถึงบ้านแม่ ซึ่งเป็นหัวใจและศูนย์รวมเอกภาพของคณะฯ ตั้งอยู่ใกล้อาสนวิหารพระมารดาแห่งชาร์ตร
สีแดง	คือ สีแห่งความรักร้อนรน สีของเลือด เลือดแห่งความตาย และความกล้าหาญของท่านนักบุญเปาโล มรณสักขีองค์อุปถัมภ์ของ คณะผู้ถือดาบแห่งพระวาจาสูงขึ้นสู่ความมีชัยทั้งปวง
บทจดหมายที่เปิดอยู่	มีคำจารึกว่า "OMNIBUS OMNIA FACTUS SUM" แปลว่า "จงเป็นทุกอย่างสำหรับทุกคน" บ่งบอกถึงฐานะ "ผู้ใช้" ของคณะฯ ในการนำมนุษย์สู่ความรอดในพระเกียรติมงคลของพระองค์ในหมู่คณะเซอร์ทั้ง 4 ท่านแรก ซึ่งมาจากครอบครัวผู้ใช้แรงงาน RÉGULARITÉ (ซื่อสัตย์) SIMPLICITÉ (ราบเรียบ) TRAVAIL (การทำงาน) เป็นการเตือนใจให้ยึดถือ และปฏิบัติในคุณธรรมของความซื่อสัตย์ สุภาพ ราบเรียบ และขยันขันแข็งในการทำงาน ซึ่งเป็นจิตตารมณ์ของคณะฯ

2. ตราสัญลักษณ์ของโรงเรียนเซนต์โยเซฟแม่ระมาด



ประกอบด้วยปริมณฑลภายในวงกลม มีเส้นขอบ และมีเส้นโค้งขึ้นโค้งลงประดับรอบนอกบังเกิดเป็นกลีบ
เจ็ดกลีบ กลางปริมณฑลมีโล่ป้องกันศัสตราวุธ ภายในโล่ แบ่งออกเป็นสามส่วน ได้แก่ ส่วนบนมีอักษร ช.ย. ซึ่งย่อ
มาจาก “เซนต์โยเซฟ” วางอยู่หน้าเส้นตรงตัดเฉียง ส่วนกลางเว้นว่าง และส่วนล่างมีตะเกียงเปล่งประกายที่วางอยู่
บนหนังสือสองเล่มที่ซ้อนกันอยู่ ซึ่งมีเส้นนอนเป็นฐาน มีดาบขัดอยู่หลังโล่ ปลายดาบปรากฏที่ด้านบนขวา
ด้ามดาบปรากฏที่ด้านล่างซ้าย มองเห็นใบไม้ทอดปลายด้านบนซ้ายและด้านล่างขวา

ความหมายของตราสัญลักษณ์โรงเรียน

วงกลม	คือ ความมุ่งหมายร่วมกันในการพัฒนาเยาวชนให้เป็นบุคคลผู้มีคุณสมบัติ ครบถ้วน ตามคุณค่าแห่งศาสนธรรม วัฒนธรรมและวิชาความรู้ ขณะเดียวกัน หมายถึง การรวมศรัทธาธรรมของนักบวชเข้ากับความรักของผู้ปกครอง เมตตาธรรมของครู และการแสวงหาความรู้ความเจริญของนักเรียน
เส้นประดับเจ็ดกลีบ	แทนพระคุณเจ็ดประการของพระจิตเจ้า คือ พระดำริ สติปัญญา ความคิด ความอ่าน กำลัง ความรู้ ความศรัทธา และความยำเกรง
โล่	แสดงนัยของคุณธรรมว่าความรู้เป็นเครื่องปกป้องภัย
ดาบ	คม คือ ปัญญา ด้าม คือ สติ ดาบนี้เป็นเครื่องประหารความเขลา และความ ไม่ชอบธรรมทั้งหลาย และป้องกันตนเองด้วยดาบที่อยู่ทางซ้าย จึงต้องใช้ ด้วยความสุขุมคัมภีร์ภาพ และอย่างองอาจกล้าหาญ
ใบไม้	แทนใบมะกอก ใบของพืช คือ ส่วนที่ทำหน้าที่หายใจ ใบมะกอกจึงแทน การดำรงชีวิตในสันติสุขและเพื่อสันติสุข
หนังสือสองเล่ม	แทนคู่มือปลูกฝังคุณค่าทางจิตใจ และคุณค่าทางวิชาชีพ ความสมดุลของ คุณค่าทั้งสอง เปรียบประดุจตะเกียงที่เปล่งแสงสว่างนำชีวิตไปถูกทาง

3. ตราสัญลักษณ์ดอกกลิลี (Fleur Delis)



เป็นตราสัญลักษณ์ทางการศึกษาของโรงเรียนในเครือคณะภคินีเซนต์ปอล เดอ ชาร์ตร เพราะดอกกลีบลีมีสีขาว เปรียบเสมือนความบริสุทธิ์ ซื่อสัตย์ จงรักภักดีและเที่ยงธรรม ธรรมชาติของดอกกลีบลีนั้นต้นผุดขึ้นจากดิน ก้านตั้งตรงสู่ความไพศาลและความสง่างาม ความงดงามของดอกกลีบลีสีขาวเป็นที่น่าชื่นชม คณะภคินีเซนต์ปอล เดอ ชาร์ตร จึงได้เลือกดอกกลีบลีเป็นสัญลักษณ์ทางการศึกษา เนื่องจากความงดงามของดอกกลีบลีสีขาวนั้นเปรียบได้กับปรัชญาชีวิตว่า มนุษย์ คือ เจ้าชีวิตต้องพัฒนาตนด้วยความซื่อตรง เที่ยงตรง สุภาพ อ่อนน้อม ถ่อมตน และหนักแน่นอยู่เป็นนิจ แม้ต้นกำเนิดชีวิตจะอยู่ ณ ที่อันก็พึงเจริญชีวิตสู่ความสว่างเป็นแบบฉบับที่ตีงามเป็นที่ประจักษ์ได้เสมอ

สีประจำโรงเรียนเซนต์โยเซฟแม่พระมาด



สีน้ำเงิน



สีเหลือง

สีประจำโรงเรียนเซนต์โยเซฟแม่พระมาด คือ สีน้ำเงิน และสีเหลือง มีความหมายเตือนใจให้คำนึงถึงคุณธรรมสำคัญหลายประการ เบื้องต้นสีทั้งสองเป็นแม่สีเปรียบได้ดังหลักการของทุกสิ่งทุกอย่าง ในทางวิชาการว่าด้วยทฤษฎีเรื่องสี เมื่อนำสีทั้งสองผสมกันในอัตราส่วนที่เท่ากันจะได้สีใหม่อีกหนึ่งสี คือ สีเขียว ซึ่งเป็นสีของพืชต่าง ๆ เป็นสัญลักษณ์ของการมีชีวิต

ในสัญลักษณ์ธงไตรรงค์ได้กำหนดไว้ว่า “สีน้ำเงิน คือ สีประจำชาติ” เช่นเดียวกับในภาคตะวันตกของทวีปเอเชียถือว่าสีน้ำเงิน คือ สีของความภักดี เป็นสีของจารีตนิยม แสดงถึงความสามารถ และเกียรติยศของประชาชนข้างมาก คือ ผู้ใช้แรงงาน ถือว่าเป็นฝ่ายเสื้อคอสีน้ำเงิน ตลอดจนกฎหมายที่เคร่งศีลธรรมก็เรียกขานกันว่า “กฎหมายสีน้ำเงิน”

สีน้ำเงิน จึงเป็นสีที่แสดงถึงความดีงาม ความสงบสำรวม ความมีกฎเกณฑ์ ความเป็นเลิศ และความเป็นฝ่ายข้างมาก

สีเหลือง จึงเป็นสีที่แสดงถึงวุฒิภาวะ และความเจริญอย่างเต็มที่ เป็นสีของความสว่าง ซึ่งเป็นสัญลักษณ์ของธรรมะถือได้ว่าเป็นสีของชีวิตใหม่ เช่น อรุณของทิวาวาร อันหมายถึงการเริ่มต้น

ข้อมูลด้านการบริหารและโครงสร้างการบริหารงานโรงเรียน

โรงเรียนเซนต์โยเซฟแม่พระมาด มีข้อมูลด้านการบริหาร และโครงสร้างการบริหารงานโรงเรียน ประจำปีการศึกษา 2560 ดังนี้

ผู้ลงนามแทนผู้รับใบอนุญาต

นางสาวกาญจนา (เซอร์มารีโปแลต) สมสุข

วุฒิการศึกษาสูงสุด ปริญญาโท สาขาวิชาการบริหารการศึกษา
ดำรงตำแหน่งตั้งแต่วันที่ 10 พฤษภาคม พ.ศ.2559 จนถึงปัจจุบัน

ผู้อำนวยการ/ผู้จัดการ

นางสาววิภาดา (เซอร์สกอัสติก) สันธิติ

วุฒิการศึกษาสูงสุด ปรัชญาคุณิบัณฑิต สาขาวิชาการบริหารการศึกษา มหาวิทยาลัยเซ็นโทรเอสโคล่า ประเทศฟิลิปปินส์

ดำรงตำแหน่งตั้งแต่วันที่ 1 พฤษภาคม พ.ศ.2554 จนถึงปัจจุบัน

ผู้ช่วยผู้บริหาร

โรงเรียนเซนต์โยเซฟแม่ระมาดมีผู้ช่วยผู้บริหาร ซึ่งทำหน้าที่รับผิดชอบดูแลงานภายในโรงเรียนทั้งหมด 7 ฝ่าย ตามรายนามดังต่อไปนี้

- | | | |
|----------------|-----------------|---|
| 1. นางนันทนัฐ | พันธ์ปัญญากรกุล | ผู้ช่วยผู้อำนวยการฝ่ายบริหารจัดการ |
| 2. นางวิมลพร | แจ่มวงษ์อินทร์ | ผู้ช่วยผู้อำนวยการฝ่ายวิชาการ |
| 3. นายอภิชาติ | ใจทะเล | ผู้ช่วยผู้อำนวยการฝ่ายกิจการนักเรียน |
| 4. นางประทุม | พรมิหาร | ผู้ช่วยผู้อำนวยการฝ่ายบุคลากร |
| 5. นางสาวนิตดา | ทวีชัยไพศาล | ผู้ช่วยผู้อำนวยการฝ่ายอภิบาลและแพรธรรม |
| 6. นายธวัชชัย | พรมเทพ | ผู้ช่วยผู้อำนวยการฝ่ายทรัพยากรเพื่อการเรียนการสอน |
| 7. นางสาวนิตดา | สุรินรังษิ | ผู้ช่วยผู้อำนวยการฝ่ายมาตรฐานคุณภาพ |

แม่ระมาด ปีการศึกษา 2560

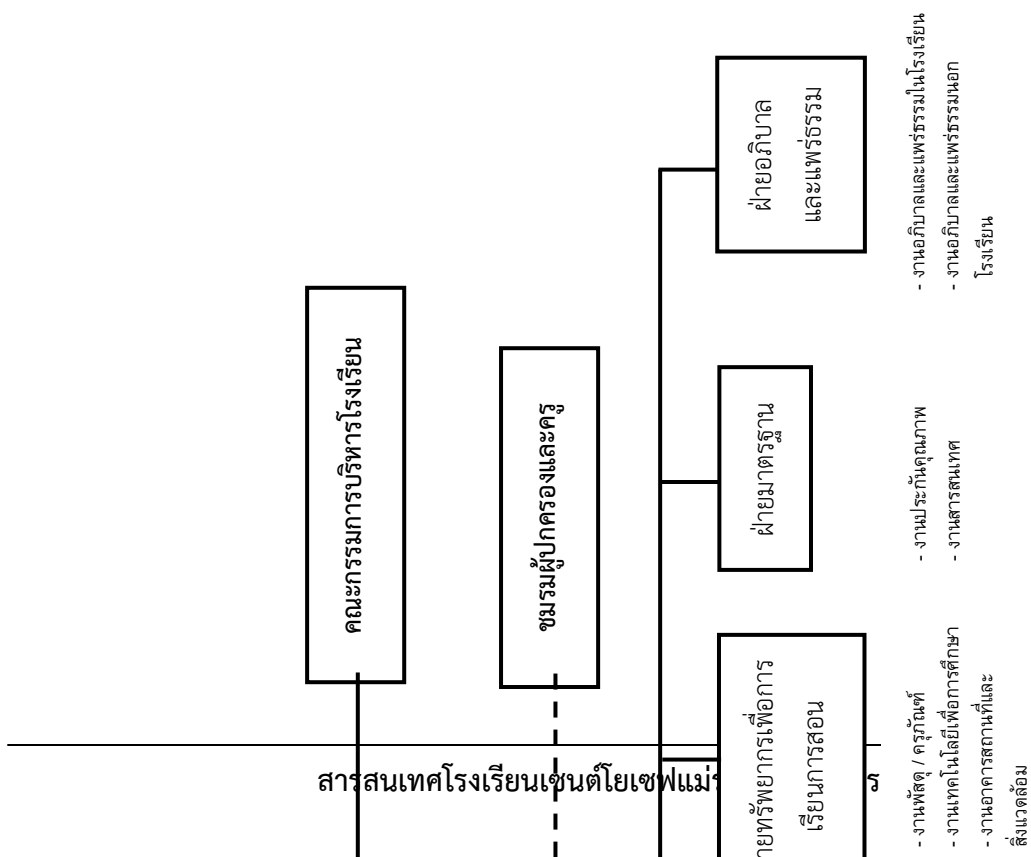

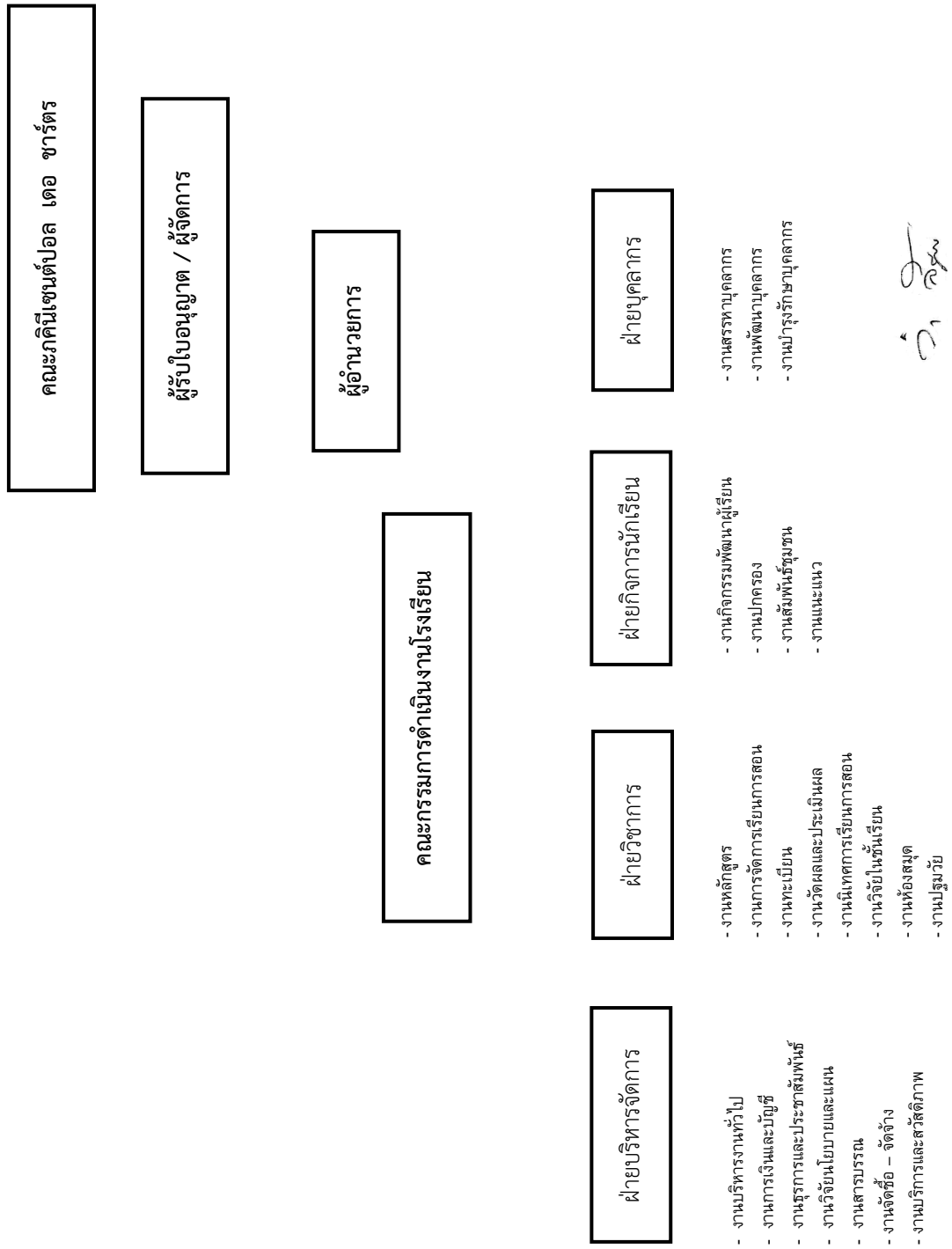

ผู้อำนวยการโรงเรียนเซนต์โยเซฟแม่ระมาด

แนวทางการจัดการศึกษา ปีการศึกษา 2560

โรงเรียนเซนต์โยเซฟแม่ระมาดมุ่งพัฒนานักเรียนให้มีความรู้คู่คุณธรรม ส่งเสริมเพิ่มพูนศักยภาพของบุคลากร มีการบริหารจัดการอย่างเป็นระบบ ปฏิบัติตามคำสอนของนักบุญเปาโลและแนวทางปรัชญาเศรษฐกิจพอเพียง พร้อมก้าวสู่อาเซียน มุ่งส่งเสริมให้ผู้เรียนพัฒนาครบทุกมิติ มีความรู้คู่คุณธรรม จัดการศึกษาตามหลักสูตรการศึกษาของกระทรวงศึกษาธิการ และยึดปรัชญาทางการศึกษาของคณะภาคินีเซนตโปล เดอ ชาร์ต เป็นแนวทางในการอบรมสั่งสอนนักเรียน เพราะเชื่อว่าพัฒนาการของนักเรียนนั้นไม่ได้จำกัดอยู่เพียงเฉพาะแต่ทางด้านวิชาการเท่านั้น ปรัชญาของคณะภาคินีได้มุ่งเน้นความเป็นผู้รู้จักและเข้าถึงสัจธรรมอันสูงส่งแห่งความเป็นมนุษย์ นั้น

คือสามารถดำเนินชีวิตของตนไปในทางที่ดี มีวินัย สุภาพ เรียบง่าย และมีเมตตาธรรม โรงเรียนจึงเน้นส่งเสริมคุณค่าของจริยธรรมและคุณธรรมให้บังเกิดขึ้นในตัวของผู้เรียนแต่ละคนอย่างสม่ำเสมอและยั่งยืนตลอดไป ในปีการศึกษา 2560 เป็นที่น่าชื่นชมยินดีที่มีนักเรียนของโรงเรียนหลายคนได้รับรางวัล และได้รับคัดเลือกเป็นตัวแทนของเยาวชนให้ปฏิบัติกิจกรรมส่งเสริมสังคมในด้านต่าง ๆ อย่างสม่ำเสมอ

แนวโน้มการพัฒนาท้องถิ่น ปีการศึกษา 2560

ด้านสภาพภูมิศาสตร์

สภาพชุมชนรอบบริเวณโรงเรียนมีลักษณะเป็นพื้นที่ชนบท และมีพื้นที่ส่วนใหญ่เป็นพื้นที่ทำการเกษตร มีสถานที่สำคัญที่อยู่บริเวณใกล้เคียงโดยรอบโรงเรียน ได้แก่ โรงพยาบาลแม่ระมาด, ที่ว่าการอำเภอแม่ระมาด, เทศบาลตำบลแม่ระมาด อาชีพหลักของคนในชุมชน คือ เกษตรกรรม

ด้านประวัติศาสตร์ /วัฒนธรรม

คนในชุมชนรอบบริเวณโรงเรียนเซนต์โยเซฟแม่ระมาดส่วนใหญ่นับถือศาสนาพุทธ ศาสนาคริสต์ และศาสนาอิสลามตามลำดับ คนในพื้นที่ดั้งเดิมเป็นชาวไทยภูเขาเผ่ากะเหรี่ยง (ปกากะญอ) และชาวไทยพื้นเมืองเหนือ มีประเพณีและศิลปวัฒนธรรมประจำท้องถิ่นที่เป็นที่รู้จักโดยทั่วไป คือ ประเพณีตานก๋วยสลาก (สลากภัต), ประเพณีแห่ลูกแก้ว, ประเพณีแห่เทียนพรรษา, ประเพณีลอยกระทง, ประเพณีรดน้ำดำหัวในวันสงกรานต์ และประเพณีขึ้นธาตุ เป็นต้น โรงเรียนตั้งอยู่ใกล้แหล่งเรียนรู้ทางประวัติศาสตร์ที่มีความสำคัญประจำอำเภอแม่ระมาด คือ วัดดอนแก้ว ซึ่งเป็นศาสนสถานสำคัญทางพระพุทธศาสนา เป็นที่ประดิษฐานพระพุทธรูปหินอ่อน อันเป็นมรดกเก่าแก่ที่มีเพียงสามองค์ในโลก มีโบสถ์ของคริสเตียน และวัดพระเมตตาของคาทอลิก (อยู่ในบริเวณโรงเรียนเซนต์โยเซฟแม่ระมาด) จากความหลากหลายทางเชื้อชาติและศาสนาทำให้ภายในชุมชนมีแหล่งเรียนรู้สำคัญ ๆ มากมายซึ่งเป็นประโยชน์ต่อการศึกษาจากสถานที่จริงของนักเรียน

ด้านการศึกษา

ลักษณะของชุมชนในบริเวณโรงเรียนถือได้ว่าเป็นศูนย์กลางทางการศึกษาและมีการจัดการเรียนรู้อย่างต่อเนื่อง ได้แก่ โรงเรียนในสังกัดสำนักงานเขตพื้นที่การศึกษาประถมศึกษาตาก เขต 2 โรงเรียนในสังกัดสำนักงานเขตพื้นที่การศึกษามัธยมศึกษา เขต 38 โรงเรียนในสังกัดการศึกษานอกระบบ โรงเรียนในสังกัดสำนักงานคณะกรรมการส่งเสริมการศึกษาเอกชน และวิทยาลัยชุมชน จึงนับว่าเป็นชุมชนที่เปิดโอกาสทางการศึกษาอย่างสมบูรณ์แบบตั้งแต่ระดับอนุบาล ประถมศึกษา มัธยมศึกษา และระดับอุดมศึกษา

ด้านสภาพเศรษฐกิจและสังคม

คนในชุมชนส่วนใหญ่ประกอบอาชีพเกษตรกรรมเป็นหลัก คือ ทำนา (ปลูกข้าวนาปี) ทำไร่ (ข้าวโพด อ้อย ถั่วเหลืองและมันสำปะหลัง) ปลูกผัก (ผักบุ้งจีน กะหล่ำ ผักกาดขาว ผักกวางตุ้ง ถั่วฝักยาว แตงกวาและต้นหอม ผักชี) และเลี้ยงสัตว์ (หมู โคเนื้อ ไก่ ปลาตุ๊ก และวัวชน) มีเพียงส่วนน้อยที่จะประกอบอาชีพค้าขายและรับราชการ ส่งผลให้รายได้โดยเฉลี่ยต่อครอบครัวอยู่ที่ประมาณครอบครัวละ 35,000 บาท/ปี จำนวนสมาชิกในครอบครัวเฉลี่ยประมาณ 5 คน/ครอบครัว จึงมีฐานะอยู่ในระดับปานกลาง และค่อนข้างยากจน ทำให้บางครั้งไม่สามารถสนับสนุนค่าใช้จ่ายทางการศึกษาให้แก่บุตรหลานได้อย่างเต็มที่

รายชื่อคณะกรรมการบริหารโรงเรียนเซนต์โยเซฟแม่ระมาด ปีการศึกษา 2560

เพื่อให้การบริหารโรงเรียนเป็นไปตามพระราชบัญญัติการศึกษาแห่งชาติ พ.ศ. 2542 หมวด 5 เรื่อง การบริหารและการจัดการศึกษา มาตรา 44 ให้สถานศึกษาเอกชนตามมาตรา 18 (2) เป็นนิติบุคคล และมี คณะกรรมการบริหาร โรงเรียนเซนต์โยเซฟแม่พระมาดจึงแต่งตั้งบุคคล เพื่อปฏิบัติหน้าที่เป็นคณะกรรมการบริหาร โรงเรียน ปีการศึกษา 2560 เพื่อรับตำแหน่งคณะกรรมการบริหารโรงเรียน ทำหน้าที่กำกับและส่งเสริมสนับสนุน กิจกรรมของโรงเรียน จำนวน 9 คน ดังรายนามต่อไปนี้

1. นางสาวกาญจนา สมสุข	ผู้ลงนามแทนผู้รับใบอนุญาต	ประธานกรรมการ
2. นายภาสกร ทรัพย์สมpong	ผู้ทรงคุณวุฒิ	กรรมการ
3. นางสาวรมย์ชลี อิชฎา	ผู้แทนผู้ปกครอง	กรรมการ
4. นายอนันต์ แก้วจันเถิน	ผู้แทนองค์กร/ชุมชน	กรรมการ
5. นางปราณี ยั่งยืนความดี	ผู้แทนองค์กรปกครองส่วนท้องถิ่น	กรรมการ
6. บาทหลวงประพันธ์ กลัมพัก	ผู้แทนองค์กรศาสนา	กรรมการ
7. นายกรวิชญ์ รักสถานกำเนิด	ผู้แทนศิษย์เก่า	กรรมการ
8. นายอภิชาติ ใจทะเล	ผู้แทนครู	กรรมการ
9. นางสาววิภาดา สันฐิติ	ผู้อำนวยการ	กรรมการ/เลขานุการ

1.6 การมีส่วนร่วมของคณะกรรมการบริหารโรงเรียน

คณะกรรมการบริหารโรงเรียนเซนต์โยเซฟแม่พระมาดได้เข้าร่วมประชุมเพื่อพัฒนาโรงเรียน ให้เจริญก้าวหน้ายิ่งขึ้น ซึ่งในปีการศึกษา 2559 ได้มีการประชุมคณะกรรมการบริหารโรงเรียนจำนวน 4 ครั้ง ตามวันและเวลาดังต่อไปนี้

ครั้งที่ 1 วัน ศุกร์ ที่ 16 เดือน มิถุนายน พ.ศ. 2560 เวลา 14.00 น. ณ ห้องประชุม เซนต์โย อาคารเอ็มมานูแอล

ครั้งที่ 2 วัน พฤหัสบดี ที่ 28 เดือน กันยายน พ.ศ. 2560 เวลา 13.00 น. ณ ห้องประชุมเซนต์โย อาคารเอ็มมานูแอล

สารสนเทศเกี่ยวกับผู้เรียน

ตารางแสดงจำนวนนักเรียน ประจำปีการศึกษา 2560 (จำแนกตามระดับชั้น)

ระดับชั้นที่เปิดสอน	จำนวนนักเรียน (คน)		
	ชาย	หญิง	รวม
ระดับชั้นปฐมวัย			
อนุบาล 1/1	17	5	22
อนุบาล 1/2	13	6	19
อนุบาล 2/1	10	13	23
อนุบาล 2/2	13	11	24
อนุบาล 3/1	12	17	29
อนุบาล 3/3	12	18	30
รวมปฐมวัย	77	70	147
ระดับชั้นประถมศึกษา			
ป.1/1	19	11	30
ป.1/2	18	14	32
ป.2/1	19	19	38
ป.2/2	19	14	33
ป.3/1	19	26	45
ป.4/1	10	11	21
ป.4/2	12	14	26
ป.5/1	18	10	28
ป.5/2	16	11	27
ป.6/1	12	23	35
รวมประถมศึกษา	162	153	315

ระดับชั้นที่เปิดสอน	จำนวนนักเรียน (คน)		
	ชาย	หญิง	รวม
ระดับชั้นมัธยมศึกษาตอนต้น			
ม.1/1	19	17	36
ม.1/2	19	17	36
ม.2/1	11	29	40
ม.2/2	12	27	39
ม.2/3	9	7	16
ม.3/1	7	23	30
ม.3/2	8	18	26
รวมมัธยมต้น	85	138	223
ระดับชั้นมัธยมศึกษาตอนปลาย			
ม.4/1	8	15	23
ม.4/2	13	11	24
ม.5/1	9	25	34
ม.5/2	6	22	28
ม.6/1	5	21	26
ม.6/2	12	17	29
รวมมัธยมปลาย	53	111	164
รวมจำนวนนักเรียนทั้งหมด	377	472	849

ที่มา : งานทะเบียนโรงเรียนเซนต์โยเซฟแม่ระมาด ณ วันที่ 10 เดือนมิถุนายน พ.ศ. 2560

ตารางแสดงจำนวนนักเรียน ประจำปีการศึกษา 2560 (จำแนกตามชนเผ่า)

ชั้น	จำนวน	ไทย	กะเหรี่ยง	พม่า	ม้ง	อาข่า	เกาหลี่	รวม
อนุบาล 1/1	22	14	7		1			22
อนุบาล 1/2	19	12	7					19
อนุบาล 2/1	23	15	7	1				23
อนุบาล 2/2	24	11	13					24
อนุบาล 3/1	29	15	14					29
อนุบาล 3/2	30	11	19					30
รวมอนุบาล	147	78	67	1	1	0	0	147

ชั้น	จำนวน	ไทย	กะเหรี่ยง	พม่า	ม้ง	อาข่า	เกาหลี่	รวม
ประถม 1/1	30	20	10					30
ประถม 1/2	32	18	10	3	1			32
ประถม 2/1	38	20	17	1				38
ประถม 2/2	33	17	15	1				33
ประถม 3	45	28	17					45
ประถม 4/1	21	14	7					21
ประถม 4/2	26	7	16	2	1			26
ประถม 5/1	28	16	7	1	3	1		28
ประถม 5/2	27	11	13	2	1			27
ประถม 6/1	35	19	14		1		1	35
รวมประถม	315	170	126	10	7	1	1	315
มัธยม 1/1	36	16	19				1	36
มัธยม 1/2	36	13	22		1			36
มัธยม 2/1	40	17	21		2			40
มัธยม 2/2	39	15	20		4			39
มัธยม 2/3	16	6	10					16
มัธยม 3/1	30	8	18		3	1		30
มัธยม 3/2	26	13	9		4			26
รวมมัธยมต้น	223	88	119	0	14	1	1	223
มัธยม 4/1	23	9	13		1			23
มัธยม 4/2	24	6	17		1			24
มัธยม 5/1	34	14	18		2			34
มัธยม 5/2	28	4	21		3			28
มัธยม 6/1	26	10	16					26
มัธยม 6/2	29	13	13		1	2		29
รวมมัธยมปลาย	164	56	98	0	8	2	0	164
รวมนักเรียนทั้งหมด	849	392	410	11	30	4	2	849

ที่มา : งานทะเบียนโรงเรียนเซนต์โยเซฟแม่ระมาด ณ วันที่ 10 เดือนมิถุนายน พ.ศ. 2560

สารสนเทศเพื่อการบริหารงานวิชาการ

สารสนเทศเพื่อการบริหารงานวิชาการของโรงเรียนเซนต์โยเซฟแม่ระมาด รายงานตามหัวข้อดังต่อไปนี้

- หลักสูตรและการจัดการเรียนการสอน
- รายงานสรุปผลการนิเทศ

หลักสูตรและการจัดการเรียนการสอน

จำนวนชั้นเรียน

ในปีการศึกษา 2560 โรงเรียนเซนต์โยเซฟแม่ระมาด เปิดการเรียนการสอนตั้งแต่ระดับชั้นอนุบาลปีที่ 1 ถึงระดับชั้นมัธยมศึกษาปีที่ 6 มีจำนวนห้องเรียนทั้งหมด 27 ห้อง

จำนวนรายวิชาที่เปิดสอน

ในปีการศึกษา 2560 โรงเรียนเซนต์โยเซฟแม่ระมาด เปิดสอน 8 กลุ่มสาระการเรียนรู้ ได้แก่

1. กลุ่มสาระการเรียนรู้ภาษาไทย
2. กลุ่มสาระการเรียนรู้คณิตศาสตร์

3. กลุ่มสาระการเรียนรู้วิทยาศาสตร์
4. กลุ่มสาระการเรียนรู้สังคมศึกษา ศาสนา และวัฒนธรรม
5. กลุ่มสาระการเรียนรู้การงานอาชีพและเทคโนโลยี
6. กลุ่มสาระการเรียนรู้ศิลปะ
7. กลุ่มสาระการเรียนรู้สุขศึกษาและพลศึกษา
8. กลุ่มสาระการเรียนรู้ภาษาต่างประเทศ (ภาษาอังกฤษ และภาษาจีน)

2. โครงสร้างเวลาเรียนระดับประถมศึกษา โรงเรียนเซนต์โยเซฟแม่ระมาด

กลุ่มสาระการเรียนรู้/กิจกรรม	เวลาเรียนระดับประถมศึกษา					
	ป.1	ป.2	ป.3	ป.4	ป.5	ป.6
รายวิชาพื้นฐาน						
ภาษาไทย	200	200	200	160	160	160
คณิตศาสตร์	200	200	200	160	160	160
วิทยาศาสตร์	80	80	80	80	80	80
สังคมศึกษา ศาสนา และวัฒนธรรม	80	80	80	80	80	80
- ศาสนา ศิลปกรรม จริยธรรม						
- หน้าที่พลเมือง วัฒนธรรม และการดำเนินชีวิต						

- เศรษฐศาสตร์ - ภูมิศาสตร์						
ประวัติศาสตร์	40	40	40	40	40	40
สุขศึกษาและพลศึกษา	80	80	80	80	80	80
ศิลปะ	80	80	80	80	80	80
การงานอาชีพและเทคโนโลยี	40	40	40	80	80	80
ภาษาต่างประเทศ	200	200	200	80	80	80
รวมเวลารายวิชาพื้นฐาน	1000	1000	1000	840	840	840
รายวิชาเพิ่มเติม	120	120	120	120	120	120
คอมพิวเตอร์	40	40	40	40	40	40
ภาษาจีน	40	40	40	40	40	40
หน้าที่พลเมือง	40	40	40	40	40	40
กิจกรรมพัฒนาผู้เรียน	120	120	120	120	120	120
• กิจกรรมแนะแนว	40	40	40	40	40	40
• กิจกรรมนักเรียน						
ลูกเสือ เนตรนารี	40	40	40	40	40	40
ชุมนุม	40	40	40	40	40	40
• กิจกรรมเพื่อสังคมและสาธารณประโยชน์	10*	10*	10*	10*	10*	10*
รวมเวลากิจกรรมพัฒนาผู้เรียน	120	120	120	120	120	120
รวมเวลาเรียนทั้งหมด	1,240	1,240	1,240	1,080	1,080	1,080

หมายเหตุ * กิจกรรมเพื่อสังคมและสาธารณประโยชน์ โรงเรียนจัดบูรณาการในกิจกรรมพัฒนาผู้เรียนทั้งในและนอกเวลาเรียน

โครงสร้างหลักสูตร ชั้นประถมศึกษาปีที่ 1 โรงเรียนเซนต์โยเซฟแม่ระมาด

รายวิชา / กิจกรรม	เวลาเรียน (ชั่วโมง/ปี)
รายวิชาพื้นฐาน	1000
ท11101 ภาษาไทย	200
ค11101 คณิตศาสตร์	200
ว11101 วิทยาศาสตร์	80
ส11101 สังคมศึกษา ศาสนาและวัฒนธรรม	80
ส11102 ประวัติศาสตร์	40

พ11101 สุขศึกษาและพลศึกษา	80
ศ11101 ศิลปะ	80
ง11101 การงานอาชีพและเทคโนโลยี	40
อ11101 ภาษาอังกฤษ	200
รายวิชาเพิ่มเติม	120
ง11201 คอมพิวเตอร์	40
จ11201 ภาษาจีน	40
ส11231 หน้าที่พลเมือง 1	40
กิจกรรมพัฒนาผู้เรียน	120
• กิจกรรมแนะแนว	40
• กิจกรรมนักเรียน	
ลูกเสือ/เนตรนารี	40
ชมรม ชุมนุ่ม	40
• กิจกรรมเพื่อสังคมและสาธารณประโยชน์	10 *
รวมเวลาเรียนทั้งสิ้น	1,240

หมายเหตุ * กิจกรรมเพื่อสังคมและสาธารณประโยชน์ โรงเรียนจัดบุคลากรในกิจกรรมพัฒนาผู้เรียนทั้งในและนอกเวลาเรียน

โครงสร้างหลักสูตร ชั้นประถมศึกษาปีที่ 2
โรงเรียนเซนต์โยเซฟแม่ระมาด

รายวิชา / กิจกรรม	เวลาเรียน (ชั่วโมง/ปี)
-------------------	------------------------

รายวิชาพื้นฐาน	1000
ท12101 ภาษาไทย	200
ค12101 คณิตศาสตร์	200
ว12101 วิทยาศาสตร์	80
ส12101 สังคมศึกษา ศาสนาและวัฒนธรรม	80
ส12102 ประวัติศาสตร์	40
พ12101 สุขศึกษาและพลศึกษา	80
ศ12101 ศิลปะ	80
ง12101 การงานอาชีพและเทคโนโลยี	40
อ12101 ภาษาอังกฤษ	200
รายวิชาเพิ่มเติม	120
ง 12201 คอมพิวเตอร์	40
จ 12201 ภาษาจีน	40
ส12232 หน้าที่พลเมือง 2	40
กิจกรรมพัฒนาผู้เรียน	120
• กิจกรรมแนะแนว	40
• กิจกรรมนักเรียน	
ลูกเสือ/เนตรนารี	40
ชุมนุม	40
• กิจกรรมเพื่อสังคมและสาธารณประโยชน์	10 *
รวมเวลาเรียนทั้งสิ้น	1,240

หมายเหตุ * กิจกรรมเพื่อสังคมและสาธารณประโยชน์ โรงเรียนจัดบุคลากรในกิจกรรมพัฒนาผู้เรียนทั้งในและนอกเวลาเรียน

โครงสร้างหลักสูตร ชั้นประถมศึกษาปีที่ 3

โรงเรียนเซนต์โยเซฟแม่ระมาด

รายวิชา / กิจกรรม	เวลาเรียน (ชั่วโมง/ปี)
รายวิชาพื้นฐาน	1000
ท13101 ภาษาไทย	200
ค13101 คณิตศาสตร์	200
ว13101 วิทยาศาสตร์	80
ส13101 สังคมศึกษา ศาสนาและวัฒนธรรม	80
ส13102 ประวัติศาสตร์	40
พ13101 สุขศึกษาและพลศึกษา	80
ศ13101 ศิลปะ	80
ง13101 การงานอาชีพและเทคโนโลยี	40
อ13101 ภาษาอังกฤษ	200
รายวิชาเพิ่มเติม	120
ง13201 คอมพิวเตอร์	40
ง13201 ภาษาจีน	40
ส13233 หน้าที่พลเมือง 3	40
กิจกรรมพัฒนาผู้เรียน	120
• กิจกรรมแนะแนว	40
• กิจกรรมนักเรียน	
ลูกเสือ/เนตรนารี	40
ชมรม ชุมนุ่ม	40
• กิจกรรมเพื่อสังคมและสาธารณประโยชน์	10 *
รวมเวลาเรียนทั้งสิ้น	1,240

หมายเหตุ * กิจกรรมเพื่อสังคมและสาธารณประโยชน์ โรงเรียนจัดบุคลากรในกิจกรรมพัฒนาผู้เรียนทั้งในและนอกเวลาเรียน

โครงสร้างหลักสูตร ชั้นประถมศึกษาปีที่ 4
โรงเรียนเซนต์โยเซฟแม่ระมาด

รายวิชา / กิจกรรม	เวลาเรียน (ชั่วโมง/ปี)
รายวิชาพื้นฐาน	840
ท14101 ภาษาไทย	160
ค14101 คณิตศาสตร์	160
ว14101 วิทยาศาสตร์	80
ส14101 สังคมศึกษา ศาสนาและวัฒนธรรม	80
ส14102 ประวัติศาสตร์	40
พ14101 สุขศึกษาและพลศึกษา	80
ศ14101 ศิลปะ	80
ง14101 การงานอาชีพและเทคโนโลยี	80
อ14101 ภาษาอังกฤษ	80
รายวิชาเพิ่มเติม	120
ง14101 คอมพิวเตอร์	40
จ14101 ภาษาจีน	40
ส14234 หน้าที่พลเมือง 4	40
กิจกรรมพัฒนาผู้เรียน	120
• กิจกรรมแนะแนว	40
• กิจกรรมนักเรียน	
ลูกเสือ/เนตรนารี	40
ชมรม ชุมนุม	40
• กิจกรรมเพื่อสังคมและสาธารณประโยชน์	10 *
รวมเวลาเรียนทั้งสิ้น	1,080

หมายเหตุ * กิจกรรมเพื่อสังคมและสาธารณประโยชน์ โรงเรียนจัดบูรณาการในกิจกรรมพัฒนาผู้เรียนทั้งในและนอกเวลาเรียน

โครงสร้างหลักสูตร ชั้นประถมศึกษาปีที่ 5
โรงเรียนเซนต์โยเซฟแม่ระมาด

รายวิชา / กิจกรรม	เวลาเรียน (ชั่วโมง/ปี)
รายวิชาพื้นฐาน	840
ท15101 ภาษาไทย	160
ค15101 คณิตศาสตร์	160
ว15101 วิทยาศาสตร์	80
ส15101 สังคมศึกษา ศาสนาและวัฒนธรรม	80
ส15102 ประวัติศาสตร์	40
พ15101 สุขศึกษาและพลศึกษา	80
ศ15101 ศิลปะ	80
ง15101 การงานอาชีพและเทคโนโลยี	80
อ15101 ภาษาอังกฤษ	80
รายวิชาเพิ่มเติม	120
ง15201 คอมพิวเตอร์	40
จ15201 ภาษาจีน	40
ส15235 หน้าที่พลเมือง 5	40
กิจกรรมพัฒนาผู้เรียน	120
• กิจกรรมแนะแนว	40
• กิจกรรมนักเรียน	
ลูกเสือ/เนตรนารี	40
ชมรม ชุมนุม	40
• กิจกรรมเพื่อสังคมและสาธารณประโยชน์	10 *

รวมเวลาเรียนทั้งสิ้น	1,080
----------------------	-------

หมายเหตุ * กิจกรรมเพื่อสังคมและสาธารณประโยชน์ โรงเรียนจัดบูรณาการในกิจกรรมพัฒนาผู้เรียนทั้งในและนอกเวลาเรียน

โครงสร้างหลักสูตร ชั้นประถมศึกษาปีที่ 6
โรงเรียนเซนต์โยเซฟแม่ระมาด

รายวิชา / กิจกรรม	เวลาเรียน (ชั่วโมง/ปี)
รายวิชาพื้นฐาน	840
ท16101 ภาษาไทย	160
ค16101 คณิตศาสตร์	160
ว16101 วิทยาศาสตร์	80
ส16101 สังคมศึกษา ศาสนาและวัฒนธรรม	80
ส16102 ประวัติศาสตร์	40
พ16101 สุขศึกษาและพลศึกษา	80
ศ16101 ศิลปะ	80
ง16101 การงานอาชีพและเทคโนโลยี	80
ต16101 ภาษาอังกฤษ	80
รายวิชาเพิ่มเติม	120
ง16201 คอมพิวเตอร์	40
จ16201 ภาษาจีน	40
ส16236 หน้าที่พลเมือง 6	40
กิจกรรมพัฒนาผู้เรียน	120

• กิจกรรมแนะแนว	40
• กิจกรรมนักเรียน	
ลูกเสือ/เนตรนารี	40
ชมรม ชุมนุม	40
• กิจกรรมเพื่อสังคมและสาธารณประโยชน์	10 *
รวมเวลาเรียนทั้งสิ้น	1,080

หมายเหตุ * กิจกรรมเพื่อสังคมและสาธารณประโยชน์ โรงเรียนจัดบุคลากรในกิจกรรมพัฒนาผู้เรียนทั้งในและนอกเวลาเรียน

โครงสร้างการจัดการเรียนการสอน

ระดับชั้นมัธยมศึกษาปีที่ 1

กลุ่มสาระการเรียนรู้	ภาคเรียนที่ 1			ภาคเรียนที่ 2		
	รหัสวิชา	รายวิชา	หน่วยกิต	รหัสวิชา	รายวิชา	หน่วยกิต
สาระการเรียนรู้พื้นฐาน						
	ท 21101	ภาษาไทย	1.5	ท 21102	ภาษาไทย	1.5
	ค 21101	คณิตศาสตร์	1.5	ค 21102	คณิตศาสตร์	1.5
	ว 21101	วิทยาศาสตร์ 1	1.5	ว 21102	วิทยาศาสตร์ 2	1.5
	ส 21101	สังคมศึกษา 1	1.5	ส 21103	สังคมศึกษา 2	1.5
	ส 21102	ประวัติศาสตร์ 1	0.5	ส 21104	ประวัติศาสตร์ 2	0.5
	พ 21101	สุขศึกษา 1	0.5	พ 21103	สุขศึกษา 2	0.5
	พ 21102	พลศึกษา 1	0.5	พ 21104	พลศึกษา 2	0.5
	ศ 21101	นาฏศิลป์ - ศิลปะ	1.0	ศ 21102	นาฏศิลป์ - ดนตรี	1.0

	ง 21101	การงานอาชีพและเทคโนโลยี 1	1.0	ง 21102	การงานอาชีพและเทคโนโลยี 2	1.0	
	อ 21101	ภาษาอังกฤษ 1	1.5	อ 21102	ภาษาอังกฤษ 2	1.5	
สาระการเรียนรู้เพิ่มเติม							
	ค 21201	คณิตศาสตร์เพิ่มเติม	1.0	ค 21202	คณิตศาสตร์เพิ่มเติม	1.0	
	ว 21201	ทักษะและกระบวนการทางวิทยาศาสตร์	1.0	ว 21202	โครงการวิทยาศาสตร์	1.0	
	ง 21201	คอมพิวเตอร์ 1	1.0	ง 21202	คอมพิวเตอร์ 2	1.0	
	อ 21201	ภาษาอังกฤษ ฟัง-พูด 1	1.0	อ 21202	ภาษาอังกฤษ อ่าน-เขียน 1	1.0	
	จ 21201	ภาษาจีน	1.0	จ 21202	ภาษาจีน	1.0	
	ต 21201	ภาษาพม่า	1.0	ต 21202	ภาษาพม่า	1.0	
	ส 21231	หน้าที่พลเมือง 1	0.5	ส 21232	หน้าที่พลเมือง 2	0.5	
กิจกรรมพัฒนาผู้เรียน							
		กิจกรรมแนะแนว	ผ่าน/ ไม่ผ่าน		กิจกรรมแนะแนว	ผ่าน/ ไม่ผ่าน	
		กิจกรรมนักเรียน - ลูกเสือ/เนตรนารี - ชุมนุม			กิจกรรมนักเรียน - ลูกเสือ/เนตรนารี - ชุมนุม		
		กิจกรรมเพื่อสังคมและ สาธารณประโยชน์		10	กิจกรรมเพื่อสังคมและ สาธารณประโยชน์		10
รวมจำนวนหน่วยกิต			17.5	รวมจำนวนหน่วยกิต			17.5

**โครงสร้างการจัดการเรียนการสอน
ระดับชั้นมัธยมศึกษาปีที่ 2**

กลุ่มสาระการเรียนรู้	ภาคเรียนที่ 1			ภาคเรียนที่ 2		
	รหัสวิชา	รายวิชา	หน่วยกิต	รหัสวิชา	รายวิชา	หน่วยกิต
สาระการเรียนรู้พื้นฐาน						
	ท 22101	ภาษาไทย	1.5	ท 22102	ภาษาไทย	1.5
	ค 22101	คณิตศาสตร์	1.5	ค 22102	คณิตศาสตร์	1.5

	ว 22101	วิทยาศาสตร์ 3	1.5	ว 22102	วิทยาศาสตร์ 4	1.5	
	ส 22101	สังคมศึกษา 3	1.5	ส 22103	สังคมศึกษา 4	1.5	
	ส 22102	ประวัติศาสตร์ 3	0.5	ส 22104	ประวัติศาสตร์ 4	0.5	
	พ 22101	สุขศึกษา 3	0.5	พ 22103	สุขศึกษา 4	0.5	
	พ22102	พลศึกษา 3	0.5	พ22104	พลศึกษา 4	0.5	
	ศ 22101	ดนตรี – นาฏศิลป์	1.0	ศ 22102	ศิลปะ – ดนตรี	1.0	
	ง 22101	การงานอาชีพและเทคโนโลยี 3	1.0	ง 22102	การงานอาชีพและเทคโนโลยี 4	1.0	
	อ 22101	ภาษาอังกฤษ 3	1.5	อ 22102	ภาษาอังกฤษ 4	1.5	
สาระการเรียนรู้เพิ่มเติม							
	ค 22201	คณิตศาสตร์เพิ่มเติม	1.0	ค 22202	คณิตศาสตร์เพิ่มเติม	1.0	
	ว 22201	พลังงาน กับการดำรงชีวิต	1.0	ว 22202	แสง และทัศนูปกรณ์	1.0	
	ง 22201	คอมพิวเตอร์ 3	1.0	ง 22202	คอมพิวเตอร์ 4	1.0	
	อ 22201	ภาษาอังกฤษ ฟัง-พูด 2	1.0	อ 22202	ภาษาอังกฤษ อ่าน-เขียน 2	1.0	
	จ 22201	ภาษาจีน	1.0	จ 22202	ภาษาจีน	1.0	
	ต 22201	ภาษาพม่า	1.0	ต 22202	ภาษาพม่า	1.0	
	ส 22233	หน้าที่พลเมือง 3	0.5	ส 22234	หน้าที่พลเมือง 4	0.5	
กิจกรรมพัฒนาผู้เรียน							
		กิจกรรมแนะแนว			กิจกรรมแนะแนว		
		กิจกรรมนักเรียน - ลูกเสือ/เนตรนารี - ชุมนุม	ผ่าน/ ไม่ผ่าน		กิจกรรมนักเรียน - ลูกเสือ/เนตรนารี - ชุมนุม	ผ่าน/ ไม่ผ่าน	
		กิจกรรมเพื่อสังคมและ สาธารณประโยชน์	10		กิจกรรมเพื่อสังคมและ สาธารณประโยชน์	10	
รวมจำนวนหน่วยกิต			17.5	รวมจำนวนหน่วยกิต			17.5

โครงสร้างการจัดการเรียนการสอน

ระดับชั้นมัธยมศึกษาปีที่ 3

	ภาคเรียนที่ 1	ภาคเรียนที่ 2
--	---------------	---------------

	รหัสวิชา	รายวิชา	หน่วยกิต	รหัสวิชา	รายวิชา	หน่วยกิต
สาระการเรียนรู้พื้นฐาน						
	ท 23101	ภาษาไทย	1.5	ท 23102	ภาษาไทย	1.5
	ค 23101	คณิตศาสตร์	1.5	ค 23102	คณิตศาสตร์	1.5
	ว 23101	วิทยาศาสตร์ 5	1.5	ว 23102	วิทยาศาสตร์ 6	1.5
	ส 23101	สังคมศึกษา 5	1.5	ส 23103	สังคมศึกษา 6	1.5
	ส 23102	ประวัติศาสตร์ 5	0.5	ส 23104	ประวัติศาสตร์ 6	0.5
	พ 23101	สุขศึกษา 5	0.5	พ 23103	สุขศึกษา 6	0.5
	พ 23102	พลศึกษา 5	0.5	พ 23104	พลศึกษา 6	0.5
	ศ 23101	ศิลปะ -ดนตรี	1.0	ศ 23102	ศิลปะ – นาฏศิลป์	1.0
	ง 23101	การงานอาชีพและเทคโนโลยี 5	1.0	ง 23102	การงานอาชีพและเทคโนโลยี 6	1.0
	อ 23101	ภาษาอังกฤษ 5	1.5	อ 23102	ภาษาอังกฤษ 6	1.5
สาระการเรียนรู้เพิ่มเติม						
	ค 23201	คณิตศาสตร์เพิ่มเติม	1.0	ค 23202	คณิตศาสตร์เพิ่มเติม	1.0
	ว 23201	เครื่องกลในชีวิตประจำวัน 1	1.0	ว 23202	เครื่องกลในชีวิตประจำวัน 2	1.0
	ง 23201	คอมพิวเตอร์ 5	1.0	ง 23202	คอมพิวเตอร์ 6	1.0
	อ 23201	ภาษาอังกฤษรอบรู้ 1	1.0	อ 23202	ภาษาอังกฤษรอบรู้ 2	1.0
	จ 23201	ภาษาจีน	1.0	จ 23202	ภาษาจีน	1.0
	ต 23201	ภาษาพม่า	1.0	ต 23202	ภาษาพม่า	1.0
	ส 23235	หน้าที่พลเมือง 5	0.5	ส 23236	หน้าที่พลเมือง 6	0.5
กิจกรรมพัฒนาผู้เรียน						
		กิจกรรมแนะแนว	ผ่าน/		กิจกรรมแนะแนว	ผ่าน/
		กิจกรรมนักเรียน - ลูกเสือ/เนตรนารี - ชุมนวม	ไม่ผ่าน		กิจกรรมนักเรียน - ลูกเสือ/เนตรนารี - ชุมนวม	ไม่ผ่าน
		กิจกรรมเพื่อสังคมและ สาธารณประโยชน์	10		กิจกรรมเพื่อสังคมและ สาธารณประโยชน์	10
	รวมจำนวนหน่วยกิต		17.5	รวมจำนวนหน่วยกิต		17.5

โครงสร้างการจัดการเรียนการสอน
ระดับชั้นมัธยมศึกษาปีที่ 4 (แผนการเรียนคณิตศาสตร์ – วิทยาศาสตร์)

กลุ่มสาระการเรียนรู้	ภาคเรียนที่ 1			ภาคเรียนที่ 2		
	รหัสวิชา	รายวิชา	หน่วยกิต	รหัสวิชา	รายวิชา	หน่วยกิต
สาระการเรียนรู้พื้นฐาน						
	ท 31101	ภาษาไทย	1.0	ท 31102	ภาษาไทย	1.0
	ค 31101	คณิตศาสตร์พื้นฐาน	1.0	ค 31102	คณิตศาสตร์พื้นฐาน	1.0
	ว 30101	สารและสมบัติของสาร	1.0	ว 30102	พันธูกรรมและสิ่งแวดล้อม	1.0
	ส 31101	สังคมศึกษา ศาสนาและวัฒนธรรม	1.0	ส 31102	สังคมศึกษา ศาสนาและวัฒนธรรม	1.0
	ส 30101	ประวัติศาสตร์ 1	0.5	ส 30102	ประวัติศาสตร์ 2	0.5
	พ 31101	สุขศึกษาและพลศึกษา	0.5	พ 31102	สุขศึกษาและพลศึกษา	0.5
	ศ 31101	นาฏศิลป์ – ศิลปะ	0.5	ศ 31102	นาฏศิลป์ – ดนตรี	0.5
	ง 31101	การงานอาชีพ 1	0.5	ง 31102	การงานอาชีพ 2	0.5
	อ 31101	ภาษาอังกฤษ	1.0	อ 31102	ภาษาอังกฤษ	1.0
สาระการเรียนรู้เพิ่มเติม						
	ค 31201	คณิตศาสตร์เพิ่มเติม	1.5	ค 31202	คณิตศาสตร์เพิ่มเติม	1.5
	ว 30201	ฟิสิกส์ 1	1.5	ว 30202	ฟิสิกส์ 2	1.5
	ว 30221	เคมี 1	1.5	ว 30222	เคมี 2	1.5
	ว 30241	ชีววิทยา 1	1.5	ว 30242	ชีววิทยา 2	1.5
	ส 31201	ศาสนาและจริยธรรม 1	1.0	ส 31202	ศาสนาและจริยธรรม 2	1.0
	พ 30201	แบดมินตัน	0.5	พ 30202	กรีฑา	0.5
	ง 31241	เทคโนโลยีการสื่อสาร 1	1.0	ง 31242	เทคโนโลยีการสื่อสาร 2	1.0
	อ 30201	ภาษาอังกฤษเพื่อการสื่อสาร 1	2.0	อ 30202	ภาษาอังกฤษเพื่อการสื่อสาร 2	2.0
	ส 30231	หน้าที่พลเมือง 1	0.5	ส 30232	หน้าที่พลเมือง 2	0.5
กิจกรรมพัฒนาผู้เรียน						
		กิจกรรมแนะแนว	ผ่าน/		กิจกรรมแนะแนว	ผ่าน/
		กิจกรรมนักเรียน - ชมรม	ไม่ผ่าน		กิจกรรมนักเรียน - ชมรม	ไม่ผ่าน
		กิจกรรมเพื่อสังคมและ สาธารณประโยชน์	10		กิจกรรมเพื่อสังคมและ สาธารณประโยชน์	10
	รวมจำนวนหน่วยกิต		18.0	รวมจำนวนหน่วยกิต		18.0

โครงสร้างการจัดการเรียนการสอน
ระดับมัธยมศึกษาปีที่ 4 (แผนการเรียนภาษาอังกฤษ - ภาษาจีน)

กลุ่มสาระการเรียนรู้	ภาคเรียนที่ 1			ภาคเรียนที่ 2		
	รหัสวิชา	รายวิชา	หน่วยกิต	รหัสวิชา	รายวิชา	หน่วยกิต
สาระการเรียนรู้พื้นฐาน						
	ท 31101	ภาษาไทย	1.0	ท 31102	ภาษาไทย	1.0
	ค 31101	คณิตศาสตร์พื้นฐาน	1.0	ค 31102	คณิตศาสตร์พื้นฐาน	1.0
	ว 30101	สารและสมบัติของสาร	1.0	ว 30102	พันธูกรรมและสิ่งแวดล้อม	1.0
	ส 31101	สังคมศึกษา ศาสนาและวัฒนธรรม	1.0	ส 31102	สังคมศึกษา ศาสนาและวัฒนธรรม	1.0
	ส 30101	ประวัติศาสตร์ 1	0.5	ส 30102	ประวัติศาสตร์ 2	0.5
	พ 31101	สุขศึกษาและพลศึกษา	0.5	พ 31102	สุขศึกษาและพลศึกษา	0.5
	ศ 31101	นาฏศิลป์ - ศิลปะ	0.5	ศ 31102	นาฏศิลป์ - ดนตรี	0.5
	ง 31101	การงานอาชีพ 1	0.5	ง 31102	การงานอาชีพ 2	0.5
	อ 31101	ภาษาอังกฤษ	1.0	อ 31102	ภาษาอังกฤษ	1.0
สาระการเรียนรู้เพิ่มเติม						
	ท 30201	การเขียน 1	1.0	ท 30202	การเขียน 2	1.0
	ส 31201	ศาสนาและจริยธรรม 1	1.0	ส 31202	ศาสนาและจริยธรรม 2	1.0
	พ 30201	แบดมินตัน	0.5	พ 30202	กรีฑา	0.5
	ง 31241	เทคโนโลยีการสื่อสาร 1	1.0	ง 31242	เทคโนโลยีการสื่อสาร 2	1.0
	อ 30201	ภาษาอังกฤษเพื่อการสื่อสาร 1	2.0	อ 30202	ภาษาอังกฤษเพื่อการสื่อสาร 2	2.0
	จ 31201	ภาษาจีน อ่าน - เขียน 1	1.0	จ 31203	ภาษาจีน อ่าน - เขียน 2	1.0
	จ 31202	ภาษาจีน ฟัง - พูด 1	1.0	จ 31204	ภาษาจีน ฟัง - พูด 2	1.0
	ส 30231	หน้าที่พลเมือง 1	0.5	ส 30232	หน้าที่พลเมือง 2	0.5
กิจกรรมพัฒนาผู้เรียน						
		กิจกรรมแนะแนว	ผ่าน/		กิจกรรมแนะแนว	ผ่าน/
		กิจกรรมนักเรียน - ชมรม	ไม่ผ่าน		กิจกรรมนักเรียน - ชมรม	ไม่ผ่าน
		กิจกรรมเพื่อสังคมและ สาธารณประโยชน์	10		กิจกรรมเพื่อสังคมและ สาธารณประโยชน์	10
	รวมจำนวนหน่วยกิต		15.0	รวมจำนวนหน่วยกิต		15.0

โครงสร้างการจัดการเรียนการสอน
ระดับชั้นมัธยมศึกษาปีที่ 5 (แผนการเรียนคณิตศาสตร์ – วิทยาศาสตร์)

กลุ่มสาระการเรียนรู้	ภาคเรียนที่ 1			ภาคเรียนที่ 2		
	รหัสวิชา	รายวิชา	หน่วยกิต	รหัสวิชา	รายวิชา	หน่วยกิต
สาระการเรียนรู้พื้นฐาน						
	ท 32101	ภาษาไทย	1.0	ท 32102	ภาษาไทย	1.0
	ค 32101	คณิตศาสตร์พื้นฐาน	1.0	ค 32102	คณิตศาสตร์พื้นฐาน	1.0
	ว 30103	พลังงาน	1.0	ว 30104	โลก ดาราศาสตร์และอวกาศ	1.0
	ส 32101	สังคมศึกษา ศาสนาและวัฒนธรรม	1.0	ส 32102	สังคมศึกษา ศาสนาและวัฒนธรรม	1.0
	ส 30103	ประวัติศาสตร์ 3	0.5	ส 30104	ประวัติศาสตร์ 4	0.5
	พ 32101	สุขศึกษาและพลศึกษา	0.5	พ 32102	สุขศึกษาและพลศึกษา	0.5
	ศ 32101	ดนตรี – นาฏศิลป์	0.5	ศ 32102	ดนตรี – ศิลปะ	0.5
	ง 32101	การแกะสลักอนุรักษ์ไทย 1	0.5	ง 32102	การแกะสลักอนุรักษ์ไทย 2	0.5
	อ 32101	ภาษาอังกฤษ	1.0	อ 32102	ภาษาอังกฤษ	1.0
สาระการเรียนรู้เพิ่มเติม						
	ค 32201	คณิตศาสตร์เพิ่มเติม	1.5	ค 32202	คณิตศาสตร์เพิ่มเติม	1.5
	ว 30203	ฟิสิกส์ 3	1.5	ว 30204	ฟิสิกส์ 4	1.5
	ว 30223	เคมี 3	1.5	ว 30224	เคมี 4	1.5
	ว 30243	ชีววิทยา 3	1.5	ว 30244	ชีววิทยา 4	1.5
	ส 32201	ศาสนาและจริยธรรม 3	1.0	ส 32202	ศาสนาและจริยธรรม 4	1.0
	พ 30203	วอลเลย์บอล	0.5	พ 30204	แฮนด์บอล	0.5
	ง 32241	เทคโนโลยี 3	1.0	ง 32242	เทคโนโลยี 4	1.0
	อ 30203	ภาษาอังกฤษอ่าน - เขียน 1	2.0	อ 30204	ภาษาอังกฤษอ่าน - เขียน 2	2.0
	ส 30233	หน้าที่พลเมือง 3	0.5	ส 30234	หน้าที่พลเมือง 4	0.5
กิจกรรมพัฒนาผู้เรียน						
		กิจกรรมแนะแนว	ผ่าน/		กิจกรรมแนะแนว	ผ่าน/
		กิจกรรมนักเรียน - ชมรม	ไม่ผ่าน		กิจกรรมนักเรียน - ชมรม	ไม่ผ่าน
		กิจกรรมเพื่อสังคมและ สาธารณประโยชน์	10		กิจกรรมเพื่อสังคมและ สาธารณประโยชน์	10
	รวมจำนวนหน่วยกิต		18.0	รวมจำนวนหน่วยกิต		18.0

โครงสร้างการจัดการเรียนการสอน
ระดับชั้นมัธยมศึกษาปีที่ 5 (แผนการเรียนภาษาอังกฤษ - ภาษาจีน)

กลุ่มสาระการเรียนรู้	ภาคเรียนที่ 1			ภาคเรียนที่ 2		
	รหัสวิชา	รายวิชา	หน่วยกิต	รหัสวิชา	รายวิชา	หน่วยกิต
สาระการเรียนรู้พื้นฐาน						
	ท 32101	ภาษาไทย	1.0	ท 32102	ภาษาไทย	1.0
	ค 32101	คณิตศาสตร์พื้นฐาน	1.0	ค 32102	คณิตศาสตร์พื้นฐาน	1.0
	ว 30103	พลังงาน	1.0	ว 30104	โลก ดาราศาสตร์และอวกาศ	1.0
	ส 32101	สังคมศึกษา ศาสนาและวัฒนธรรม	1.0	ส 32102	สังคมศึกษา ศาสนาและวัฒนธรรม	1.0
	ส 30103	ประวัติศาสตร์ 3	0.5	ส 30104	ประวัติศาสตร์ 4	0.5
	พ 32101	สุขศึกษาและพลศึกษา	0.5	พ 32102	สุขศึกษาและพลศึกษา	0.5
	ศ 32101	ดนตรี - นาฏศิลป์	0.5	ศ 32102	ดนตรี - ศิลปะ	0.5
	ง 32101	การแกะสลักอนุรักษ์ไทย 1	0.5	ง 32102	การแกะสลักอนุรักษ์ไทย 2	0.5
	อ 32101	ภาษาอังกฤษ	1.0	อ 32102	ภาษาอังกฤษ	1.0
สาระการเรียนรู้เพิ่มเติม						
	ท 30203	การแต่งคำประพันธ์ 1	1.0	ท 30204	การแต่งคำประพันธ์ 2	1.0
	ส 32201	ศาสนาและจริยธรรม 3	1.0	ส 32202	ศาสนาและจริยธรรม 4	1.0
	พ 30203	วอลเลย์บอล	0.5	พ 30204	แฮนด์บอล	0.5
	ง 32241	เทคโนโลยี 3	1.0	ง 32242	เทคโนโลยี 4	1.0
	อ 30203	ภาษาอังกฤษอ่าน - เขียน 1	2.0	อ 30204	ภาษาอังกฤษอ่าน - เขียน 2	2.0
	จ 32201	ภาษาจีน อ่าน - เขียน 3	1.0	จ 32203	ภาษาจีน อ่าน - เขียน 4	1.0
	จ 32202	ภาษาจีน ฟัง - พูด 3	1.0	จ 32204	ภาษาจีน ฟัง - พูด 4	1.0
	ส 30233	หน้าที่พลเมือง 3	0.5	ส 30234	หน้าที่พลเมือง 4	0.5
กิจกรรมพัฒนาผู้เรียน						
		กิจกรรมแนะแนว	ผ่าน/		กิจกรรมแนะแนว	ผ่าน/
		กิจกรรมนักเรียน - ชมรม	ไม่ผ่าน		กิจกรรมนักเรียน - ชมรม	ไม่ผ่าน
		กิจกรรมเพื่อสังคมและ สาธารณประโยชน์	10		กิจกรรมเพื่อสังคมและ สาธารณประโยชน์	10
	รวมจำนวนหน่วยกิต		15.0	รวมจำนวนหน่วยกิต		15.0

โครงสร้างการจัดการเรียนการสอน
ระดับชั้นมัธยมศึกษาปีที่ 6 (แผนการเรียนคณิตศาสตร์ – วิทยาศาสตร์)

กลุ่มสาระการเรียนรู้	ภาคเรียนที่ 1			ภาคเรียนที่ 2		
	รหัสวิชา	รายวิชา	หน่วยกิต	รหัสวิชา	รายวิชา	หน่วยกิต
สาระการเรียนรู้พื้นฐาน						
	ท 33101	ภาษาไทย	1.0	ท 33102	ภาษาไทย	1.0
	ค 33101	คณิตศาสตร์พื้นฐาน	1.0	ค 33102	คณิตศาสตร์พื้นฐาน	1.0
	ว 30105	สิ่งมีชีวิตกับกระบวนการดำรงชีวิต	1.0	ว 30106	คุณภาพของสิ่งมีชีวิต	1.0
	ส 33101	สังคมศึกษา ศาสนาและวัฒนธรรม	1.0	ส 33102	สังคมศึกษา ศาสนาและวัฒนธรรม	1.0
	พ 33101	สุขศึกษาและพลศึกษา	0.5	พ 33102	สุขศึกษาและพลศึกษา	0.5
	ศ 33101	ศิลปะ – ดนตรี	0.5	ศ 33102	ศิลปะ – นาฏศิลป์	0.5
	ง 33101	งานอนุรักษ์ไทย 1	0.5	ง 33102	งานอนุรักษ์ไทย 2	0.5
	อ 33101	ภาษาอังกฤษ	1.0	อ 33102	ภาษาอังกฤษ	1.0

สาระการเรียนรู้เพิ่มเติม						
	ค 33201	คณิตศาสตร์เพิ่มเติม	1.5	ค 33202	คณิตศาสตร์เพิ่มเติม	1.5
	ว 30205	ฟิสิกส์ 5	1.5	ว 30206	ฟิสิกส์ 6	1.5
	ว 30225	เคมี 5	1.5	ว 30226	เคมี 6	1.5
	ว 30245	ชีววิทยา 5	1.5	ว 30246	ชีววิทยา 6	1.5
	ส 33201	ศาสนาและจริยธรรม 5	1.0	ส 33202	ศาสนาและจริยธรรม 6	1.0
	พ 30205	ลีลาศ 1	0.5	พ 30206	ลีลาศ 2	0.5
	ง 33241	เทคโนโลยี 5	1.0	ง 33242	เทคโนโลยี 6	1.0
	อ 30205	ภาษาอังกฤษเชิงวิเคราะห์ 1	2.0	อ 30206	ภาษาอังกฤษเชิงวิเคราะห์ 2	2.0
กิจกรรมพัฒนาผู้เรียน						
		กิจกรรมแนะแนว	ผ่าน/		กิจกรรมแนะแนว	ผ่าน/
		กิจกรรมนักเรียน - ชมรม	ไม่ผ่าน		กิจกรรมนักเรียน - ชมรม	ไม่ผ่าน
		กิจกรรมเพื่อสังคมและ สาธารณประโยชน์	10		กิจกรรมเพื่อสังคมและ สาธารณประโยชน์	10
	รวมจำนวนหน่วยกิต		17.0	รวมจำนวนหน่วยกิต		17.0

โครงสร้างการจัดการเรียนการสอน
ระดับมัธยมศึกษาปีที่ 6 (แผนการเรียนภาษาอังกฤษ - ภาษาจีน)

กลุ่มสาระการเรียนรู้	ภาคเรียนที่ 1			ภาคเรียนที่ 2		
	รหัสวิชา	รายวิชา	หน่วยกิต	รหัสวิชา	รายวิชา	หน่วยกิต
สาระการเรียนรู้พื้นฐาน						
	ท 33101	ภาษาไทย	1.0	ท 33102	ภาษาไทย	1.0
	ค 33101	คณิตศาสตร์พื้นฐาน	1.0	ค 33102	คณิตศาสตร์พื้นฐาน	1.0

	ว 30105	สิ่งมีชีวิตกับกระบวนการดำรงชีวิต	1.0	ว 30106	คุณภาพของสิ่งมีชีวิต	1.0
	ส 33101	สังคมศึกษา ศาสนาและวัฒนธรรม	1.0	ส 33102	สังคมศึกษา ศาสนาและวัฒนธรรม	1.0
	พ 33101	สุขศึกษาและพลศึกษา	0.5	พ 33102	สุขศึกษาและพลศึกษา	0.5
	ศ 33101	ศิลปะ – ดนตรี	0.5	ศ 33102	ศิลปะ – นาฏศิลป์	0.5
	ง 33101	งานอนุรักษ์ไทย 1	0.5	ง 33102	งานอนุรักษ์ไทย 2	0.5
	อ 33101	ภาษาอังกฤษ	1.0	อ 33102	ภาษาอังกฤษ	1.0
สาระการเรียนรู้เพิ่มเติม						
	ท 30205	วรรณกรรมท้องถิ่น 1	1.0	ท 30206	วรรณกรรมท้องถิ่น 2	1.0
	ส33201	ศาสนาและจริยธรรม 5	1.0	ส33202	ศาสนาและจริยธรรม 6	1.0
	พ 30205	ลีลาศ 1	0.5	พ 30206	ลีลาศ 2	0.5
	ง 33241	เทคโนโลยี 5	1.0	ง 33242	เทคโนโลยี 6	1.0
	อ 30205	ภาษาอังกฤษเชิงวิเคราะห์ 1	2.0	อ 30206	ภาษาอังกฤษเชิงวิเคราะห์ 2	2.0
	จ 33201	ภาษาจีน อ่าน – เขียน 5	1.0	จ 33203	ภาษาจีน อ่าน – เขียน 6	1.0
	จ 33202	ภาษาจีน ฟัง – พูด 5	1.0	จ 33204	ภาษาจีน ฟัง – พูด 6	1.0
กิจกรรมพัฒนาผู้เรียน						
		กิจกรรมแนะแนว	ผ่าน/		กิจกรรมแนะแนว	ผ่าน/
		กิจกรรมนักเรียน - ชมรม	ไม่ผ่าน		กิจกรรมนักเรียน - ชมรม	ไม่ผ่าน
		กิจกรรมเพื่อสังคมและ สาธารณประโยชน์	10		กิจกรรมเพื่อสังคมและ สาธารณประโยชน์	10
	รวมจำนวนหน่วยกิต		14.0	รวมจำนวนหน่วยกิต		14.0

ที่มา : ฝ่ายวิชาการโรงเรียนเซนต์โยเซฟแม่พระมาด ณ วันที่ 30 เดือน ตุลาคม พ.ศ. 2560

สารสนเทศเพื่อการบริหารจัดการ

สารสนเทศเพื่อการบริหารจัดการของโรงเรียนเซนต์โยเซฟแม่ระมาด รายงานตามหัวข้อต่อไปนี้

- สภาพแวดล้อมและบรรยากาศการเรียนการสอนของโรงเรียน
- ข้อมูลสารสนเทศที่เกี่ยวข้องกับบุคลากรทางการศึกษา

สภาพและบรรยากาศการเรียนการสอนของโรงเรียน

ปีการศึกษา 2560 โรงเรียนเซนต์โยเซฟแม่ระมาด ได้จัดหาสื่อการสอนตามกลุ่มสาระการเรียนรู้ มาให้บริการแก่ครูเพื่อเป็นการเสริมเนื้อหาการเรียนรู้และส่งเสริมให้บุคลากรผลิตสื่อสำหรับการเรียนการสอน รวมทั้งจัดหาอุปกรณ์และสิ่งอำนวยความสะดวกเพื่อใช้ในการเรียนการสอน

โรงเรียนเซนต์โยเซฟแม่ระมาดมีอาคารเรียนและอาคารประกอบ ได้แก่ อาคารเรียนถาวร 2 หลัง ชื่อว่า “อาคารเซนต์ปอล” และ “อาคารเอ็มมานูแอล” อาคารประกอบ 1 หลัง ชื่อว่า “อาคารหลุยส์ โชเวต์” บ้านพัก พระสงฆ์ 1 หลัง ชื่อว่า “ศูนย์เปาโล” บ้านพักมาเซอร์ 1 หลัง ชื่อว่า “บ้านเซนต์โมริส” อาคารหอพัก 1 หลัง ชื่อว่า “เซนต์โยเซฟ” วัดคาทอลิก 1 แห่ง ชื่อว่า “วัดพระเมตตา” และศาลา 3 หลัง ชื่อว่า “ศาลายูปีลี , ศาลาปิติมหา-การุณ และศาลาคุณธรรม” ตามลำดับ

4.1.1 พื้นที่ปฏิบัติการ/นันทนาการ ได้แก่

1. ลานอเนกประสงค์ ใต้อาคารเอ็มมานูแอล	จำนวน	1	แห่ง
2. ลานอเนกประสงค์ชั้น 3 อาคารเซนต์ปอล	จำนวน	1	แห่ง
3. สนามกีฬา	จำนวน	1	แห่ง

4.1.2 ห้องที่จัดไว้ใช้ปฏิบัติการเฉพาะ ได้แก่

1. ห้องคอมพิวเตอร์	1	ห้อง	11. ห้องปกครอง	1	ห้อง
2. ห้องวิทยาศาสตร์	2	ห้อง	12. ห้องกิจกรรม	2	ห้อง
3. ห้องภาษาต่างประเทศ	1	ห้อง	13. ห้องวิทย์-คณิต	1	ห้อง
4. ห้องศิลปะ	1	ห้อง	14. ห้องงานอื่นๆ	1	ห้อง
5. ห้องนาฏศิลป์	1	ห้อง	15. ห้องภูมิปัญญา	1	ห้อง
6. ห้องดนตรี	1	ห้อง	16. ห้องศรัทธาธรรม	1	ห้อง
7. ห้องพยาบาล	1	ห้อง	17. ห้องสมุด	1	ห้อง
8. ห้องศาสนา	1	ห้อง			
9. ห้องแนะแนว	1	ห้อง			

ตารางแสดงห้องเรียนและห้องประกอบการ/ห้องปฏิบัติการของโรงเรียนเซนต์โยเซฟแม่ระมาด

ลักษณะห้อง	จำนวน (ห้อง)	สถานที่ตั้ง
1. ห้องเรียนระดับปฐมวัย	6	ชั้น 1 อาคารเอ็มมานูแอล
2. ห้องเรียนระดับประถมศึกษา	9	ชั้น 2 และชั้น 3 อาคารเอ็มมานูแอล
3. ห้องเรียนระดับมัธยมศึกษา	12	ชั้น 2 ชั้นมัธยมศึกษาปีที่ 2 ชั้น 1 และ 2 อาคารเซนต์ปอลชั้นมัธยมต้นและ ชั้นมัธยมปลาย
4. ห้องประกอบการ / ห้องปฏิบัติการ		
- ห้องดนตรีสากล	1	ชั้น 3 อาคารเซนต์ปอล
- ห้องทรัพยากรเพื่อการเรียนการสอน	1	ชั้น 1 อาคารเซนต์ปอล
- ห้องบัญชี	1	ชั้น 1 อาคารเอ็มมานูแอล
- ห้องปกครอง	1	ชั้น 1 อาคารเซนต์ปอล
- ห้องวิชาการ	1	ชั้น 1 อาคารเซนต์ปอล
- ห้องธุรการ	1	ชั้น 1 อาคารเซนต์ปอล
- ห้องประชุมเซนต์โย	1	ชั้น 1 อาคารเอ็มมานูแอล
- ห้องพักรับรองแขก	1	ชั้น 2 อาคารเซนต์ปอล
- ห้องพยาบาล	1	ชั้น 2 อาคารเอ็มมานูแอล
- ห้องศาสนา	1	ชั้น 1 อาคารเซนต์ปอล
- ห้องคอมพิวเตอร์	1	ชั้น 3 อาคารเอ็มมานูแอล
- ห้องแนะแนว	1	ชั้น 2 อาคารเซนต์ปอล
- ห้องสหการโรงเรียน	1	ชั้น 1 อาคารหลุยส์ โชเวต์
- โรงอาหาร	1	ชั้น 1 อาคารหลุยส์ โชเวต์
- ห้องสมุด	1	ชั้น 2 อาคารหลุยส์ โชเวต์
- ห้องดนตรีไทย	1	ชั้น 2 อาคารหลุยส์ โชเวต์
- ห้องนาฏศิลป์	1	ชั้น 2 อาคารหลุยส์ โชเวต์

ลักษณะห้อง	จำนวน (ห้อง)	สถานที่ตั้ง
- ห้องภาษาไทย	1	ชั้น 2 อาคารเอ็มมานูแอล
- ห้องศรัทธาธรรม	1	ชั้น 3 อาคารเอ็มมานูแอล
- ห้องอเนกประสงค์	1	ชั้น 1 อาคารเซนต์ปอล
- ห้องคำสอน	1	ชั้น 3 อาคารเอ็มมานูแอล
- ห้องวิทยาศาสตร์ – คณิตฯ	1	ชั้น 1 อาคารเซนต์ปอล
- ห้องภาษาต่างประเทศ	1	ชั้น 1 อาคารเซนต์ปอล
- ห้องกิจกรรม 1	1	ชั้น 3 อาคารเอ็มมานูแอล
- ห้องกิจกรรม 2	1	ชั้น 3 อาคารเอ็มมานูแอล
5. ห้องสุขา	36	อาคารเซนต์ปอล
	52	อาคารเอ็มมานูแอล
	7	อาคารหลุยส์ โชเวต์

ที่มา: ฝ่ายทรัพยากรเพื่อการเรียนการสอนโรงเรียนเซนต์โยเซฟแม่ระมาด ณ วันที่ 10 พฤศจิกายน พ.ศ. 2560

เครื่องคอมพิวเตอร์พร้อมโปรแกรมใช้งาน ปีการศึกษา 2559

มีทั้งหมด 159 เครื่อง

คอมพิวเตอร์	จำนวน (เครื่อง)
1. ใช้ในการเรียนการสอน	72
2. ใช้สืบค้นข้อมูลทางอินเทอร์เน็ตได้	75
3. ใช้ในการบริหาร	12

ที่มา: ฝ่ายทรัพยากรเพื่อการเรียนการสอนโรงเรียนเซนต์โยเซฟแม่ระมาด ณ วันที่ 31 เดือนตุลาคม พ.ศ. 2560

4.2 ข้อมูลสารสนเทศที่เกี่ยวกับบุคลากรทางการศึกษา

ตารางแสดงจำนวนบุคลากร จำแนกตามเพศและศาสนา

ประเภทบุคลากร	เพศ	ศาสนา	รวม
---------------	-----	-------	-----

	ชาย	หญิง	พุทธ	คาทอลิก	คริสเตียน	อิสลาม	
ผู้ลงนามแทนผู้รับใบอนุญาต	-	1	-	1	-	-	1
ผู้อำนวยการ	-	1	-	1	-	-	1
ผู้ช่วยผู้อำนวยการ	-	-	-	-	-	-	-
ครูระดับปฐมวัย	-	7	5	2	-	-	7
ครูประถมศึกษา	1	12	10	3	-	-	13
ครูมัธยมศึกษา	8	16	20	4	-	-	24
ครูพิเศษ	1	1	1	1	-	-	2
ครูสนับสนุนการสอน		5	3	1	1	-	5
รวม	10	43	39	13	1	-	53
นักการภารโรง (พนักงาน)	8	13	13	8	-	-	21
รวม	28	56	52	21	1	-	74

ที่มา: ฝ่ายบุคลากรโรงเรียนเซนต์โยเซฟแม่ระมาด ณ วันที่ 10 เดือนพฤศจิกายน พ.ศ. 2560

แสดงจำนวนบุคลากร จำแนกตามวุฒิการศึกษา

ประเภท/ตำแหน่ง	จำนวนบุคลากร(คน)						
	ต่ำกว่า ป.ตรี	ป.ตรี	ป.ตรี (วุฒิกู)	ป. บัณฑิต	ป.โท	ป.เอก	รวม
ผู้ลงนามแทนผู้รับ	-	-	-	-	1	-	1
ผู้อำนวยการ	-	-	-	-	-	1	1
ผู้ช่วยผู้อำนวยการ	-	-	-	-	-	-	-
ครูระดับปฐมวัย	2	5	-	-	-	-	7
ครูระดับประถมศึกษา	-	9	-	4	-	-	13
ครูระดับมัธยมศึกษา	1	10	11	-	2	-	24
ครูพิเศษ/ครูต่างชาติ	-	2	-	-	-	-	2
ครูสนับสนุนการสอน	-	-	5	-	-	-	5
รวม	3	26	20	-	3	1	53

ที่มา: ฝ่ายบุคลากรโรงเรียนเซนต์โยเซฟแม่ระมาด ณ วันที่ 10 เดือนพฤศจิกายน พ.ศ. 2560

จำนวนบุคลากร จำแนกตามหน้าที่ เพศ ระดับการศึกษา อายุและประสบการณ์

ประเภท/ตำแหน่ง	เพศ		จำนวนบุคลากร(คน)					อายุเฉลี่ย (ปี)	ประสบการณ์เฉลี่ย (ปี)
	ชาย	หญิง	ต่ำกว่าป.ตรี	ป.ตรี	ป.ตรี (วุฒิศู)	ป.บัณฑิต	สูงกว่าป.ตรี		
ผู้ลงนามแทนผู้รับใบอนุญาต	-	1	-	-	-	-	1	50	40
ผู้จัดการ/ผู้อำนวยการ	-	1	-	-	-	-	1	70-80	60
รองผู้อำนวยการ	-	-	-	-	-	-	-	-	-
ครู (บรรจุ)	7	21	-	14	3	11	-	25-35	1-25
ครูพิเศษ/ครูผู้ช่วย (ไม่บรรจุ)	3	15	-	12	3	3	-	20-70	1-10
ครูต่างชาติ	-	-	-	-	-	-	-	-	-
พี่เลี้ยง	-	-	-	-	-	-	-	-	1
ครูสนับสนุนการสอน	-	5	-	-	-	5	-	20-40	1-10
นักการภารโรง	-	2	2	-	-	-	-	30-50	1-10
คนขับรถ	2	-	2	-	-	-	-	35-47	1-26
อื่น ๆ	-	-	-	-	-	-	-	-	-
รวม	12	45	4	26	6	19	2	-	-

ที่มา: ฝ่ายบุคลากรโรงเรียนเซนต์โยเซฟแม่ระมาด ณ วันที่ 10 เดือนพฤศจิกายน พ.ศ. 2560

ตารางแสดงจำนวนบุคลากร จำแนกตามวุฒิการศึกษา

ระดับชั้น	สอนตรงตามวุฒิ	สอนไม่ตรงตามวุฒิ
ปฐมวัย	5	2
ประถมศึกษา	10	3
มัธยมศึกษา	19	5
รวม	34	10

ที่มา: ฝ่ายบุคลากรโรงเรียนเซนต์โยเซฟแม่ระมาด ณ วันที่ 10 เดือนพฤศจิกายน พ.ศ. 2560

ตารางแสดงจำนวนครูผู้สอนระดับการศึกษาขั้นพื้นฐาน (ประถมศึกษาและมัธยมศึกษา)

จำแนกตามกลุ่มสาระการเรียนรู้

กลุ่มสาระการเรียนรู้	ระดับ ประถมศึกษา (คน)	ระดับ มัธยมศึกษา (คน)	ทั้งระดับ ประถมศึกษาและ มัธยมศึกษา (คน)	รวม
ภาษาไทย	2	3	-	5
คณิตศาสตร์	2	3	-	5
วิทยาศาสตร์	1	3	-	5
สังคมศึกษา ศาสนา และวัฒนธรรม	3	3	-	6
การงานอาชีพและเทคโนโลยี	1	2	-	2
ศิลปะ	1	2	-	3
สุขศึกษาและพลศึกษา	1	1	-	2
ภาษาต่างประเทศ	2	7	-	9
รวม	13	24	-	37

ที่มา: ฝ่ายบุคลากรโรงเรียนเซนต์โยเซฟแม่พระมาด ณ วันที่ 10 เดือนพฤศจิกายน พ.ศ.2560

ตารางแสดงสาขาวิชาที่จบการศึกษาและภาระงานสอน

สาขาวิชา	จำนวน (คน)	ภาระงานสอนเฉลี่ยของครู 1 คน ในแต่ละสาขาวิชา (ชม./สัปดาห์)
บริหารการศึกษา	-	-
คณิตศาสตร์	5	5
วิทยาศาสตร์	5	3
ภาษาไทย	5	5
ภาษาอังกฤษ	7	5

ภาษาจีน	2	2
สังคมศึกษา	6	2
การงานอาชีพและเทคโนโลยี	3	2
ศิลปะ	2	1
สุขศึกษาและพลศึกษา	2	1
รวม	37	26

ที่มา: ฝ่ายบุคลากรโรงเรียนเซนต์โยเซฟแม่ระมาด ณ วันที่ 10 เดือนพฤศจิกายน พ.ศ.2560

สัดส่วนจำนวนครูต่อนักเรียนตามเกณฑ์

ช่วงชั้นที่	จำนวนนักเรียน	จำนวนครู	จำนวนครู:นักเรียน
ปฐมวัย			
อ.1	41	7	1:21
อ.2	47		
อ.3	50		
ประถมศึกษา			
ป.1	62		
ป.2	71		
ป.3	45	13	1:25
ป.4	47		
ป.5	55		
มัธยมศึกษา			
ม.1	72		
ม.2	95	24	1:17
ม.3	56		
ม.4	47		
ม.5	62		
รวม	849	44	

ที่มา: ฝ่ายบุคลากรโรงเรียนเซนต์โยเซฟแม่ระมาด ณ วันที่ 10 เดือนมิถุนายน พ.ศ.2560

สัดส่วนจำนวนนักเรียนต่อห้อง

ช่วงชั้นที่	จำนวนนักเรียน	จำนวนห้องเรียน	จำนวนนักเรียน:ห้องเรียน
ปฐมวัย	147	6	30:1
ประถมศึกษา	315	9	40:1
มัธยมศึกษา	387	12	20:1

ที่มา: ฝ่ายบุคลากรโรงเรียนเซนต์โยเซฟแม่พระมาด ณ วันที่ 10 เดือนมิถุนายน พ.ศ.2560

จำนวนคาบการสอนเฉลี่ยตามเกณฑ์

ช่วงชั้นที่	จำนวนห้องเรียน	จำนวนครู	จำนวนชั่วโมง:สัปดาห์
ปฐมวัย	6	7	21
ประถมศึกษา	9	13	21
มัธยมศึกษา	12	24	16

ที่มา: ฝ่ายบุคลากรโรงเรียนเซนต์โยเซฟแม่พระมาด ณ วันที่ 10 เดือนมิถุนายน พ.ศ.2560

จำนวนครูที่สอนวิชาตรงเอก.....37.....คน คิดเป็นร้อยละ.....80.43.....
 จำนวนครูที่สอนตรงความถนัด.....9.....คน คิดเป็นร้อยละ.....19.56.....